（明治卅九年十月廿四日第三種郵便物認可）（中華郵務局掛號認爲新聞紙類）
民國十八年三月十九日 （日刊） 盛京時報 星期二 第六千九百二十二號 （一）

盛京時報

己巳年陰曆二月九日
昭和四年三月十九日

◎本報價目◎
每張現大洋五分
每月現大洋九角
▲外埠連郵價目
每月現大洋壹圓
半年現大洋五圓五角
全年現大洋拾圓
▲告白刊資
一行五號字十五字起碼
一日刊資現大洋壹圓
長期另議

發行人 宮川貞作
編輯人 菊池貞二
印刷人 石原庄太郎
發行所 盛京時報社
盛京時報支社

時論

革命與武力（雲）

革命之成功。究需要主義乎。抑需要武力乎。此不待問而知專恃武力者之非也。然武力之效用。專在禦外。只較至高無外至堅無匹之主義。分量已有差異。况推行主義。必須人人心誠悅服。而後可得眞正之信仰。此決非武力所能爲事也。至若憑恃武力。結果由武力惹出紛爭。反足爲革命進行之阻礙。又不待論也。往者異族專制。海內激揚。有志之士。誓不並存。非假借武力。不能集事。武昌首義。遂覆滿室。此一時也。袁氏稱尊。排除異己。革命同人。流亡海外。非有武力。不足以動其顛末。此又一時也。徐盜國。我總理越在嶺表。以一隅之窮。當天天下之強。非恃武力。何能締革命於一綫之微。此又一時也。軍閥禍國。跨疆連境。師徒百萬。厚自封殖。然後我北伐軍興。強無不取。堅不摧破。以成今日統一之局。此又一時也。然則革命縱有需要武力之時。而其時甚暫。且需要武力。不過剷除障礙而已。至若統一而後。所求者統一而已。至若統一而後。則國防而外。至多不過鎮壓反動。故今國政底定。卽爲軍事結束時期。最近之編遣會議。裁兵節餉。集中兵權。所以能得舉國之同情者。卽一般人之希望。以爲從此可以永絕內爭也。今當國基初定。各方政情複雜。中央威信尙未大孚。地方機和之見尙未盡除。意見未盡融洽。愛憎不偏頗。無可爲諱。亦實不必諱言。然所藥基於黨治。黨之與政息息相關。果能奉行主義。則黨制政。未必爲流弊。際。况政治運用。則之平眼字。可以政。果其能事。故應責在政治。公正着眼。縱有糾紛。稍寬時效。使革命力量加厚。未必至無整理之方。若於此時尙迷信武力。則不當鮮明表示革命力量不如武力之足恃。是乃甘心蹈軍閥之覆轍。不悔也。且來湘事體觀。風雲變幻。雖猶停而有餘地。而人民苦痛之餘。已無事相鬆。則已。革命則必屏去武力。在今日使最後不幸。仍訴之武力。姑無論用武名義若何。而爲舉國人之所不願聞。則可斷定。何况兵連禍結。統一難免破裂。外交亦應顧忌。革命前途將益見荊棘。故苟不欲革命則已。革命則必屏去武力。尤有必要。竊願當局者平心思之。果爲悅然有悟於革命成功之需要。何物。則風靡頃刻可散。乃人民之幸。亦卽革命前途之幸也。

全代大會開幕

南京訊云。十九十日時四十分。三全會行開幕禮。到執監委員蔣介石胡漢民孫科戴季陶張靜江李濟深蔣夢麟宋子文古應芬何應欽褚民誼李宗仁王寵惠陳果夫鄒佛成繆斌陳璧英恩克巴圖吳鐵城邵力子等各處代表到二一三人。秩序如前電。振鈴開會。代秘書長葉楚傖報告（一）到會代表二一一人。總到兩人。（二）第二零五次常會推定臨時主席胡漢民。各代表鼓掌歡迎胡卽就主席報告。略請各位同志。今日爲本黨三全大會第一日。吾人有不少感想。承推派民臨時報告。第一次代表大會在民國十三年。第二次代表大會在民國十五年。當第一次大會時。在總理指導之下。開於廣東發表宣言議決多案。以後全體努力革命。而至第二次大會。吾人認總理主義政綱。爲中國之生路。今乃第三次大會。大家當記憶總理遺言革命尙未成功。同志仍須努力。而向前奮鬥。以黨而言。代表會實負有最重之責任。現在訓政時期。如外交內政軍事教育等皆待本黨努力。奉總理遺訓。求中國之自由平等。言畢。奏樂攝影。禮成。

又上海訊云。全代會十時廿分開會中執委到蔣等十三人。監委七人。于右任最來滬未到會。航空署派飛機一架在空中飛繞會場大門內懸有秉承總理遺囑。領導各級黨部。清除共黨殘毒。檢閱過去工作一聯。衛戍部派兵在場外保護。記者及旁聽席在樓上。代表有鄭毓秀及林建華兩女性。開會秩序如昨電。葉楚傖報告。報到代表共二一一名。胡漢民致開會詞。略謂自第一全代會確定黨的組織與政綱。發表宣言後。全體黨員卽努力進行革命工作。經許多艱難得現在成績。正爲總理指導下努力的結果。再經二次會乃有長足進展。現三次大會。黨員當仍憶革命尙未成功同志仍須努力之語。繼續奮鬥。如各種法規如何厘定。黨員思想如何指導。革命建設如何完成。都要三次會負責起來。現在訓政時期。並須將第一次大會政治上所定目的。使之實現。以完成革命。在以前軍事倥偬。建設未遑。今則須格外致力於黨務。訓政方始。更須謀完成自治。總理在日爲黨的總理。總理去世當以黨爲總理。

任應岐部向膠東開拔

北平訊云。第四十九師長任應岐。爲此次桑園及禹城兵變事。派該師特別黨部李鯤若李鳳亭范鳳黨來津報告事變經過。李等於十二日下午到津。昨晚七時宴請報界十餘人。席次李鯤若報告。大要謂任師原爲樊鍾秀舊部第十二軍。經國軍改編爲第四十九師。因一小部受張宗昌運動。遂起叛變。（一）駐桑園之張營。曾於變後肆行搶掠。據報告除囚劫外。且拉去肉票。該營之擾民。確爲事實。（二）駐禹城者爲騎兵文團。師部以文與張宗昌部王振關係甚密。乘其不備。在街中執行槍決。乃文之馬弁二名。卽故作謊言。醉揚恐嚇。民衆因而張惶。其後該團已奉令開赴六連。尙餘七八連。現無若何意外行動。李謂該師對兩次變事。深引歉咎。然究其原因。祇爲餉糈不足。軍心不易穩定所致。最近任奉中央命令。與劉鎭年協剿膠東餘逆。並撥與開拔費十萬元。任定明晨（十五）卽由德州率部東行。取道商河蒲台昌邑向龍口目標地進攻。以達到煙台集中爲終點云。

張繼即將入京

北平訊云。北平政治分會主席張繼。今日接中政會議來電。令於十五日前辦理結束。張當令代理秘書長彭養光辦理一切。今晚秘書處已行結束。張有電報告中央。原電如左。

南京中央政治會議鈞鑒。元（十三日）電奉悉。遵卽於本日停止開會。所有結束一節。至辦理完畢再行奉告。北平臨時政治分會叩衆（十四）。又張繼對人表示。本人（張）待政分會結束後。卽行赴京。日期不出三五日內。

徐州駐軍近訊

徐州訊云。第一師劉峙部全數南調後。截至七日止。業已撥數開拔。于今日駐蚌埠。第三師毛炳文部。（七日）早晨。開到一營。係第三師七旅十四團第一營。營長廣武部。乘一列車抵徐後。即駐紮北關九里山營房內。徐繼續到徐。按該師爲七八九三旅。此次調來徐埠者。預計先開七八兩旅。留九旅李明揚部（與二師六旅對調）駐蚌埠。毛炳文師長定九日率師部人員由蚌開徐。仍駐福猶署。所有三師直屬部隊砲兵。工兵。特務。各營及騎兵連等亦定是日到徐。第七旅陳德勤部。八旅李玉堂部於七八九三日內到徐集中。分防津浦路南段。及徐南徐北附近防區直屬各部預定駐城內外。先派之副官胡裘。已來徐多日。據云駐花園飯店。記者昨日走訪。據云二師此次調防。將分駐徐蚌間。一俟各部隊完全到達後。再從事規劃駐軍地點。毛師長前曾度到徐對徐風知之頗稍詳來當機續第一師未竟工作努力建設。切實與人民合作等語。徐州各界對於第三師完全調徐後。擬發起一偉大之軍民聯歡大會。表示歡迎藉謀好感云。

馮玉祥對時局之主張

南京訊云。張之江語記者。人謂玉祥在百泉養病。略就痊愈。惟能否到京出席三全大會尙未定。

百泉訊云。記者因馮此次離開南京。純以舊官僚不便己私。爲力包圍。要人任意攻擊。兼以馮自十五年加入國民黨以來。革命精神益振。對外則與强大軍閥苦力奮鬥。對內則剷除一般土匪式之匪軍。使之離開轄境。勿再虐民。日夜操閱要訊。並親撥電話。通夜不能安枕。傷腦過甚。至於失眠。乃決計移居百泉。以資休養。詎意時局變遷如此迅速。百泉道上。又成爲各處代地任來之要道。記者因馮所處地位。是有左右政局之能力。特往訪問。見馮仍有病容。且受醫生之警告。不便多談。略敘寒暄。馮對於記者所詢各項意見。答復如左。余到百泉養病。對於政局原擬一…

贛粵公路延長

南昌訊云。江西公路處以贛粵線南連段公路。往返路程不遠。而南樟段工程。正在加工修築。以期日通車。茲該處事務科查悉南樟段之瓜山。新村圩等處路面。修築完竣。卽可通車。特商請該處楊代處長。將南連段延長。開行至新修成瓜山。新村圩等處。近因路線行將延長。往來旅客亦較踴躍。卽不日卽可實行通駛云云。又聞該處前在滬所購訂定三十五輛汽車。已陸續運省。刻正裝修。卽將完竣。該處胡處長以南吉段公路。現已加工修築。不久卽可通車。恐所有車輛。不敷行駛。特又在滬訂購貨車十輛。已得滬電。現已由滬起運。卽日可到。汽車數量。似此逐漸增加。旅客可免乏車之苦矣。

新詩

◇無題（許凝生）

是這般地娉婷如許。
是那般地麗質冰心。
那一笑微微底嬌嬈。
更顯得你嫵媚輕盈。
△
每次瞥見你玲瓏的情影。
我不由得凝眸心驚。
阿。你是人間的天使。
還是天上的女神？
△
我終日地情思昏昏。
我終日地魂夢渺冥。
我旋弱半醉的狂心呵。
怎禁得這樣地癡醒！
△
月光斜映着疏欞。
我的思潮呵奔流波騰。
隨手攤開一本精裝的新書。
覺得紙上字呵盡是你的芳名。
△
分明背地裡千縷幽情。
相見時却只是忸怩懷兢。
一句也何曾相傾。
半句也何敢相傾！
△
不管他花謝花榮。
不管他月暗月明。
你嬝娜你盤旋呵。
永遠地佔據了我的心靈。
十八年三月十一日於師大。

◇上元節（片雲）

銀花火樹中顯出美滿的今宵。
少男少女們團聚着歡欣的狂笑。
我孤另地在快樂聲中徘徊。
我搖搖的心旌呵。奔騰到海上的風濤！
△
今宵的月色峻冷淒涼。
青天與海互映着閃灼的繁星。
春風將春寒送給孤獨。

◇天淵（張美立）

一九二九。上元節。於雨後之朔漠。驀變麼我心上的行人！
天上有個島。翼排翼排飛翔如己意。上下無抵禦。饑則食粟粒。渴則飲泉滴。
地上有籬鳥。痩得骨如柴。越飛越高。一直飛到雲堆裏。
一走一顛沛。還得負重載。稍一不努力。就要遭鞭笞。世界上是他們的苦海。

廣告

上海青島行（航路）
榊丸 三月廿五日
奉天丸 三月廿二日
大連丸 三月十九日
天津行
長平丸 三月廿二日
天潮丸 三月十八日
龍口行（往復旅順不行）
龍平丸 三月二十日
香港行
龍鳳丸 三月三十日
煙台丸 三月廿五日
大連汽船株式會社 電話四一八五番
專屬貨客經理店 永和公司 大連市敷島町六番地 電話七二七五番 七八六八番

吉海鐵路工程局標購春季路警及差役服裝廣告
本局現擬標購路警用靑袖制服一百七十三套帽一百七十三頂靑綿襖一百七十五双靑袖皮鞋一百八十五雙白線手套一百七十三付油灰袖制服四十套靑帽布五眼袖鞋一百四十六雙所有尺碼式樣均詳載標單定於十八年三月廿六日上午十二時在本局開標凡屬殷實商號有願承辦者由三月十四日起携帶押欵吉大洋二百元到本局置備課領取標單於開標前一日投送本局置備課指定之標箱以便屆期開標惟知交足工本費吉大洋二元無論得標與否概不發還特此廣告

吉海鐵路工程局標購車輛及房屋用品廣告
本局現擬標購車輛路綫房屋所需及預藥等油雜品木料五金等類用品詳載章說明書內定於民國十八年三月二十三日在吉加本局開標有願承辦者希將標函在開標前一日照章填具連同押款逕投本局以便屆期開標閱章說明書函索即寄惟須交足工本費現大洋三元除佈告外特此廣告

中華匯業銀行第一次股東總會開會通告
啓者本行第十一次股東總會訂於四月廿七日下午三時在天津租界中街本行樓上舉行除函知各股東外特此登報通告

恭頌河北冀縣知事李公兆霖德政
通邑草藥東關百廢待興欲謀整頓端資循良溯自客秋九月李知事兆霖蒞任以來興利除弊勤政愛民口碑載道頌聲雷動謹將其德政臚舉於左（一）查通邑罪惡最劇李公到任首以防剿爲重獎勵警隊不惜捐廉復同王縣長屏呈准將山裡積匪悉數繳械歸農地面肅靖鳳山設治（二）查通河淤歟頻仍欠賦甚鉅李公請省豁免積欠勸歸來並將警備經費一元二角呈請減去五角以輕民負（三）（二）查通邑市政廢敗李公到任呈請添設路燈三十餘盞南警四十人維持秩序並添馬警十名巡邏哨探（四）查通邑校舍坍塌經李公呈請飭修以維學務並防辦師範甄別塾師（五）查李公天性慈直辦事認眞對於民刑訴訟隨到隨結政簡刑輕民多稱頌（六）查通邑安商務總上六大要政將來造福更僕難數敢爲公頌日鍾山蒼蒼松水洋洋先生之風山高水長
通河各機關各法團士紳代表萬民同叩

吉海鐵路工程局佈告
爲佈告事案查本局前經呈准於烟筒山地方開放市場茲已將該市場用地勘測確定繪具圖說呈奉吉省政府第九十號指令照准並於三月五日布告各原業主於十日以內優先報領在案茲查原業主優先報領期已於三月十四日期滿截止應即招戶承領以資振興爲此佈告商民人等一體知悉如有願領該市場地號者應照後開辦法備具押金遵章報明或赴烟筒山市場聲請以便指撥地投號數無多幸勿延誤特此佈告
計開
一 市場地號寬六丈長十五丈爲一號
一 市場地號分特甲乙丙五等分三級特等一級每號地價吉大洋四百廿元每降一級減價廿元即每降一等減價六十元
一 報領時應具呈聲請書由本局製定發呈請人照填並照地價先繳十分之四作爲押金俟繳全價時扣還
一 呈請核准後即行撥投標界限期一月交清全價並隨繳經費一成標樁費每號吉大洋六元
一 請領道北馬路及東西大街兩側地號者應繳延築保證金地價十分之二限一年半建築完畢即行發還
附註上列各條係由租領地號章程內摘錄如須查閱詳細章程可至本局地畝課索閱

利亞甘露丸
君若常患頭痛頭暈煩燥鬱悶等症必因大便秘結蓄存腹內經久腐敗成毒濁氣上升侵腦所致即請試服此丸乃植物精液製成爲平腦清熱通便潤腸的良藥性質和平無覇烈之弊能將體內一切穢質排除淨盡則頭腦自然清爽精神煥發
定價 每瓶現洋五角 每打現洋五元
遼寧總發行大西邊門外
利亞大藥房啓
法庫代理店 三育書局

東三省保安總司令部軍需處第三科科長孟君昭禹來函感謝美興資聖藥治腎虧腦弱精神不振等症特有神效
嚴華大藥行惠鑒敬啓者鄙人在軍政兩界充差多年以致感受腎虧腦弱等病不堪言狀近經友人李繼武君介紹貴行經售之美興資聖藥余購得半打按法服用不及一星期諸病霍然愈矣鄙無以爲報謹奉照片一幀並草數語藉鳴謝忱此致財祺
東三省保安總司令部軍需處 上校科長孟昭禹啓 十一月廿八日
展期大贈送 買幾盒送幾盒 定價現洋大盒五元每打廿元 小盒二元每打十二元
主治說明 〇腎虧腰疼〇夢遺精〇陽萎不舉〇生殖器病〇幼年手淫〇種子添精〇年久白濁〇服之最靈〇氣血兩虧〇立見奇功
總行奉天小西城門北電車道路東 分行大連西岡街一二番地 一分銷處哈爾濱道外十道街 總經理處中富街 東縣安
代售處各省城埠鎭大藥房
嚴華藥行 嚴華藥行 東華藥房 東益增遠藥房

淋病新藥 殺菌止淋丸
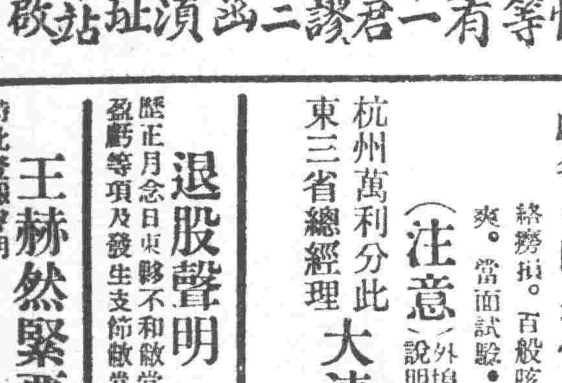
本藥房現由西洋運到淋病新藥殺菌止淋丸靈妙無比善能殺菌解毒清淋去濁尽急性淋慢性淋無論新久五淋白濁等症一經服用直達病道眞有藥到病除之功誠爲第一治淋之聖藥也患淋諸君請購試之方信言無虛謬
定價六日用量現大洋二元三日用者一元外埠函購金票亦可不加郵費務須單掛號封口蓋章詳開住址
〇奉天大西城門外電車站 英美大藥房啓

奉天迫擊礮廠啓事
啓者本廠現擬用國內外商科大學或商業專門學校畢業者二人須於畢業後曾在商業界服務二年以上並著有相當經驗成績者爲合格如肯應召著備四寸半身像片按照後列格式填寫履歷並預指定保證舖商或有資望者二人填註履歷內俾作將來任用時之介紹及證明隨同履歷像片一併函寄本廠俟審查合格當即函覆到廠接洽不合格者恕不答覆如經審查合格任用時其月薪以現大洋八十元至三百元爲限度並須具有相當商保茲限定三月卅一日以前爲通函應召有效時期有志者盍興乎來特啓
附履歷暨信函格式如左
姓名 年歲 籍貫 出身 現任職務 經歷 將來之介紹及證明人 通信處
奉天省城工業區 奉天迫擊砲廠廠長啓

奉天迫擊礮廠啓事二
啓者本廠現擬用國內外工業大學或工業專門學校機械或電機科畢業者二人所有一切應召手續統按本廠擬用商業畢業者之啓事辦理爲要特啓

●記好●
價兒巧 質兒牢 色兒嬌 洗了又不掉！
上述幾句話兒 惟有本社的出品！自由袜！可能名符其實 諒一般穿過的定當點首稱是 際此毛袜打倒線袜需用的當兒千萬勿忘了他呀！
七號彩條男用自由每双大洋七元貳角
十七號彩條女用自由每双大洋陸元伍角
廿六號散花男用自由襪每双大洋陸元伍角
廿七號散花女用自由襪每双大洋陸元伍角
廿八號彩條孩童自由襪每双大洋四角五分每打大洋三元陸角
廿九號彩條孩童自由襪每双大洋三角五分每打大洋四元八角
一二號男長統双線襪每双大洋五角五分每打大洋四元
十一號女長統双線襪每双大洋五角五分每打大洋陸元
奉天鐘樓東 三友實業社啓

七週紀念特贈 德國座鐘數千
本號開張已屆七載頗蒙各界極端歡迎茲爲擴充營業以廣招徠起見訂購德國座鐘數千分贈賜顧諸君作爲永久紀念故凡在本號吃便飯或包酒席每掉贈送臨時贈品優待劵壹份但至少必需足現洋壹元以上者爲合格如將該劵積成兩份可換長期減價証及德國座鐘証壹份至期准取最適用之德國座鐘壹架決不失言本號價碼格外從廉與衆不同請嘗試之方知不謬良好機會切勿失之爲盼
奉天鼓樓南街中間路西 美香春飯莊謹啓 中國電話壹千零零九號

功效卓著 補血固精丸
主治 腎虧陽萎。夢遺滑精。房事過度。腰背酸痛。氣血兩虧。久年不孕。藥性平和。男女老幼。四季可服。美在一瓶見效（價目）每瓶現大洋二元

天下馳名 萬利止咳棗
主治 久咳痰喘。時症傷風。男女老幼。肺絡勞損。百般咳嗽。服用二粒。馬上見功。立刻止咳。痰清氣爽。當面試驗。不靈還洋。

杭州萬利分此 東三省總經理 大連 露天市場西尾上町四四番地 慈術大藥房
（注意）外埠函購郵費在內說明書函索即寄（價目）每盒現大洋二元
（呼出）入和公司電話二一四一〇番

退股聲明
啓者敝號德和號合資在錦縣城與順實安堂歷正月念日東夥不和敝堂將股本盡數退出賬目結清此後實興順自民國十七年舊歷五月十一日與實安堂至十八年舊歷欠內欠外盈虧等項及發生支節敝堂毫無關係特此聲明 忠信堂謹白

王赫然緊要啓事
舍姪王振鵬早與家庭脫離關係所有向親友挪欵等事家中概不負責特此登報聲明

[illegible]

馮玉祥辭職之眞相

中央雖慰留本人辭意仍堅決

(十八日上海發電)馮玉祥于日前(十二日)電致蔣介石辭退軍政部長其理由謂因疾病纏綿有悞公務是以辭職以便靜養等語際此馮氏辭職頗足令人注目……東方

又北平電政府對馮玉祥通電辭退軍政部長極力慰留然據第二集團軍系某要人云馮氏關于湖南問題之積極的軍事行動及對第三次大會之態度其辭意頗為堅決又據劉鎮華對新聞記者之談話謂馮總司令徒有軍政部長之名每遇要公因病及其他使命不得完全隨其志願是以提出辭呈……東方

鹿鍾麟決離寧返豫

(十八日北平發電)據中國側新聞載稱馮玉祥通電辭職軍政部長後鹿鍾麟亦決意離寧返豫……東方

平奉路工怠業問題

平綏平漢兩路工會援助

(十八日北平發電)平奉鐵路從業員為排斥孫鶴局長計除自十五日開始怠業外並請鐵道部為之罷免惟工人側未接當局之覆文乃于本日(十八日)在津召開各代表會議關于最後的對策有所協議結果擬于廿日再開全代表大會決定具體的態度以資進行一面平綏平漢兩鐵路工會亦聲明援助平奉工會並電請鐵道部罷免孫鶴局長……東方

愛文諾抵東京

(東京十八日發電)國際聯盟事務局次長愛文諾一行于十七日晚間抵東京

黃紹雄抵滬

(上海十七日發電)黃紹雄來(十四日)抵廣州後語人如有快輪即赴京否則中止銑(十六日)往香港陳慶雲等抵港後(十七日)晚偕李陳超間陳銘樞黃對人謂原擬出席全會但已趕不及留港數日即回粵對全會無提案……國聞

三全大會會議情形

代表資格審查會已結果

(十七日上海發電)全會主席團會議限各方提案儘(廿一日)前交到巧晨(十八日)一次大會下午二次大會議程均由主席團會決組織議案整理委員會通過各種委員會人選上午代表資格審查會結束有海外二代表資格不合決交大會討論三集團提努力國外宣傳實行兵工政策中央東中嚴重嚴厲執行以維黨的生命等案……國聞

灤東五縣完全交還

(十七日北平發電)張學良與商震關于灤東五縣之行政權歸還河北省管理問題現已成立諒解駐灤龍撫寧兩縣之奉軍已於十五日撤退由奉天任命之縣知事及警務處長同時亦已卸任該縣知事等報告遺缺謂由河北省任命之縣知事及公安局長接收視事等語糾紛日多之灤東五縣讓渡問題現已告一段落……東方

日報評論三全大會

(十七日東京發電)本日東京朝日新聞關於南京國民黨大會特著社說揭載大旨謂該大會之決定如何可以窺知雖之中日關係日本對該會議應與對日會議同樣注目吾人已知此次選出七成五分以上之代表悉為蔣介石系政客此次大會亦可謂蔣派政客大會然職之以前廣東時代之二次會議認為全黨的政綱異說國民政府於按照此會議容使其存在為全黨的確定的則中央政府之活動得受莫大便利政其乘措即時映射於日本對華關係是以日本以同情態度有注視該大會成功之必要云云此外如國民新聞謂該大會設實行蔣系專橫的決議則使今日形勢更增一層惡化中國或將再趨混亂之情勢……東方

白崇禧已潛逃大連

(十七日天津發電)風傳乘飛行機秘密南下之白崇禧於十六日晚秘密出天津十七日朝乘大沽展輪之天津丸首途赴大連……商通

葉琪軍入常德

長沙訊云。葉琪部電告。何宜旅元(十三日)過距常德十五日之牛鼻灘。蘇家渡。向常德追擊。何鍵令劉平醴萍長沙等縣。設遞步哨。楊騰輝旅刪(十五日)全部赴岳。

寫眞說明

湘案橫決影響大局長江風潮波及幽燕致使第四集團軍因種種複雜作用引起一種變動情事總司令白崇禧潛逃唐山已詳前報現據消息白氏竟已偽裝而逃連埠頗為一般所注目……此圖為駐平第四集團軍總司令部及潛逃連埠之白崇禧

于軍需敲詐良民

敵人郭處臣藉址朝陽北票騎警子居住惟前有熱河陸軍步兵營團長部下軍需三藉事生端昧良欺詐一事該軍需緣住北票留守負勾按伊姊弟馮和雲巧定計詐欺良民自費軍衣若干反將買軍衣人張景華截大增家硬行貼賴非罰四千元大洋否則以軍法從事等語書居見勢因猛騎僉跑至本縣呈控而縣長因事關軍界未便受理事出無奈備呈郵至熱河省政府陳訴將來必能認眞查辦似此于學三即官資格而在易職之下竟敢肆逞貪婪欺大女

青岡分社啟事

敬啟者縣屬興化鎮代派本報之經理陳殿武業經辭職他就經敝分社另委索鳳閣為興化代派處經理該鎮各界如訂閱報紙刊登廣告請就近與索經理接洽便理恐未週知特此聲明

盛京時報青岡分社經理李萬選啟

中日交涉續開無期

(十七日上海發電)據某要人談話大致謂王正廷自客歲以來盡瘁外交功績特著為蔣氏以次政府當路所公認茲聞三全代會有任王氏為中央執行委員之議則王氏居有力候補之列大會期中殆無暇來滬復活中日交涉設有餘暇關于雖解之濟案再開協議殊非得計此間瞭如指掌大會期中王氏之來滬與日側折衝關于文辭修正及其他種種交涉以資圓滿解決形勢既經如此交涉前途當絕不至無形停頓……東方

西康改省問題

重慶訊云。西康改省。暄傳已久。川中同志。以兩省唇齒關係。頗極注意。康藏問題研究會樂愛人等。致函中央蒙藏委員會西康委員格桑澤仁。論康事頗詳。原文錄下。澤仁先生同志。讀西康改省建議書。極佩偉議。周詳愜密。諷誦再三。同人等於康藏問題。究心討論。歷十餘年。組織日雖未詳盡。根本計劃。不背黨綱。去歲秋末。又公推同志石榮廷。馳赴首都。貢呈西康改省建議。復與駐川班禪辦事處。復討論西康問題。蓋川戰連年。康藏失敗。英人乘際。伎我邊疆。致使我禁錮資金世界之西方。幾有版圖變色之痛。故同人等殷憂外患。疚心內訌。發起斯會。以維護康藏為宣傳。以發展康藏為目的。以西康改省為先務。以保護漢平等為精神。蓋欲藉此以減政府西顧之憂。提倡藏人自治之意。外以杜英人之窺伺。內以移川軍之目標。雖處者寥寥。而政府竟能智周國防。傭納建議。在同人等私心固慰。而西方建設。亦可略放一線光明。是不僅國家前途之慶。抑亦康藏民族今後之慶也。覩西康省府能即時組織。而風聲所樹。在國際間之影響。已改昔觀。惟西康介於川藏之間。昔為不毛之地。山多於野。民生艱。族雜而樸。文化未及。交通阻於鄉傳驛站。數省僅於改土歸流。政教未分。百業莫舉。以言省治。困難實多。即以財政一端而言。已不復如昔年收入之裕。而商務運出口之貨。衰敗不堪。一遭於川戰之不休。一受於英人伎奪。至於教育軍備。則更不足言。故同人等主張雖省內康。媳以劃入四川之縣。擴張七局併完整。至小限度。亦當籌建七局併人。始於西康經濟基礎。略樹規模。至若先生主張以雲南之中甸維西阿墩子三縣。及青海之界陸縣。一併歸併。則康省版圖書一。西疆緊張。同人等尤佩公誼。惟恐政府之不予鑒察也。先生中樞接近。願念邊氓。痛英帝國主義之橫侵。念本黨使命之重大。故於西康改省。倡議先呼。同人等智鮮才疎。切膺感痛。本先總理扶助弱小民族之義。切川康藏唇齒相依之情。故奔走連年。以冀引起海內之觀聽。以川藏有兄弟之好。以康藏為屏藩所關。故於改省西康。不憚問關獻議。區區悃忱。以為國家百年大計。由此革命精神而益張。子孫被髮左衽。將藉此而可免。今中。建議西方。還我樂土。同人等鼓吹於事也。惟川康毗連相倚。借助實多。川亂不休。影響斯大。以吾川百四十六縣之廣大。尚不足供三十萬武裝同志之苛求。以庫康外交險象如此之環生。亦不足動川軍品育之西顧。撫此時變。傷何如之。今幸國府權張。編遣會竣。中樞鞏固。統一告成。雖三演黜紛紛未泯。而慶門內息兵有道。苟政府不失權操之術。統馭有方。則川戰危機。可以永息。而西方建設。亦有端倪。在同人等以為化兵為工。莫若移兵實邊之得計。裁兵失業。莫若分兵屯田之可能。藉有消納之途。又得移民之實。藉疎人口過剩之數。又收漢藏相維之功。寺土必須有人。生財尤須電駛。西康居多氏少。萬壘密山。寺廟多於民居。生財惟賴天力。在昔清末。過於隆重。益以西康外交之失敗。徒以王化不及。因無權在再至今。藏富於地。今既改省。勢異於前。望協制則等於曇花。欲經營而又無力。有理想上可行之事。而事實上乃有困難。有國防上必須之舉。而中央反不易舉辦。欲求之於藏。則藏人自風不暇。欲求之於川。則川省未有居日。欲在西康就地設想。則西康本身上乃一無足言。然則改省西康。行政獨立。以欲求確切之辦法。夫豈易言。同人等籌維再四。復感時艱。以第一步改省。既樹典型則第二步規劃。萬離落后。蓋疆界既未確定。則邊防無謂能之可言。財政既未統籌。則庶政無舉辦之希望。川政未有條理以後。則康藏亦無開發之足論。至若省委人選之相宜。省府組織之制定。省政先後之創辦。省權今後之畫分。在在皆與川事息息相關。處處又與中央格格不入。同人等敢慎重提出意見。就質於先生。蓋以先生對中央將有西康組省提議。熱心毅力。固我國防。翊贊中央。尤佩偉敢以同情之心。共抒創業之助。藉以豁西夫有責之義。庶以達天下為公之心。用特專緘。敬布所肌。春風南國。被我西方。引領金陵。無任馳繫云云。

中暹訂定商約之動機

程特派員到暹訪問記

汕頭訊云。中國外交上關係最深之國家。英日而外。其次即為暹羅。納稅華人。成年男子有七十餘萬之多。其他婦孺土生子與暹人同化者。統計約有二百餘萬。我華僑在暹羅商業上。頗佔重要地位。本年一月。暹羅增抽華僑人口稅。每名十銖(約大洋九元)東區善後委員徐景唐。以暹羅華僑。多係潮梅人士。特向省政府提出。轉呈中央政府向暹羅抗議。但暹羅與我中華。並未訂立通商條約。派遣公使。故交涉上。頗生困難。本年國府外交部。特派程演生君赴暹。慰問華僑。暹皇北特卜差七世。對程以國賓殊禮接待。所有旅居皮嘉泰酒店。特別優待。所有旅居費用。概由皇室財庫供給。據暹京盤谷友人來函云。二月二十六日。程特派員曾往訪暹外交長。拍翁昭大既巴鑾親王。作交誼之談話。程問。中國欲與暹羅訂立通商友好條約。能否於此時舉行。暹外長答曰。暹國對於此事。甚願加以詳密之考慮。如中國政府派員磋商訂約。暹政府隨時可以談判。程日。中暹通好草約。早於民國十年。由駐日本公使胡維德。與駐日暹使開始談判。後因種種障礙。未克訂簽。治民國十五年。中政府準備與暹羅簽訂草約。但其時適當國民革命軍興。中國未能統一。而暹國正與歐美各國訂立新約。亦未暇顧及。故因而停頓至今。現國民革命軍既已成功。全國統一。暹國與歐美各國訂約。亦已辦竣。可否仍將民國十年談妥未簽之中暹草約。由兩國再行討論。暹外長答。中暹通好草約。該判於七年之前。現在時移物變。該草約中不之失去 時效之 條文。當由中暹兩國。重新談判。另行起草適合時代的中暹商約云云。程特派員到暹訪問。已得要領。不日由暹回汕晉京覆命。

葡使展期回國

北平訊云。葡萄牙公使畢安琪。前傳定本月十五日離平返國。記者今午十二時赴臺基廠二條葡使館訪問。據葡使館參贊費南德談稱。敝公使畢安琪氏。月前定明日離平返回本國。茲以北平使館事務。尚須辦理清楚。始能啟程。刻已展期至三月廿五日。葡使行後。使館事務由余代理。葡使此次回國。擬先到上海。再由上海到南京訪問。然後轉赴日本。由日本 至坎拿大轉道回國。中葡條約。葡政府已正式批准。葡使畢安琪到京即實行換文。關於撤銷法權事。擬向國府請示。但葡使認為與國民政府協定撤消治外法權日期。須華府協約國之共同承認。現在葡國對此問題。亦希望實現云。

長江風雲與北方新軍閥

閻錫山讚蔣之主張
馮玉祥有袒桂之嫌疑

京訊云。因湖南地盤患得患失之關係。掀起中央對於武漢派之惡潮變方之秣馬厲兵。風雲所途。險惡途常。中央政府認定領袖卑制政策。派邵力子赴豫。命何成濬來平。縱橫捭闔。遠交賓攻。由蔣軍國主義者之能事。冀達當同代異武力統一之目的。當下之問題。表面雖係蔣桂兩派。互爭雄長之問題。暗幕則係馮玉祥之向背問題。馮氏意趣之所向。關係本系勢利之盛衰。既鉅且重。是故各野心家。咸欲聯絡之備為己助。因是若天之驕子之馮氏。態度如何。似有『一怒諸侯懼安居天下息』之概焉。

邵氏謁馮之結果。據邵對人表示日。『惟中央之命令是從』假若值一髮千鈞之時機。慣於投機。明澈利害之基督將軍。向背從違。能否實踐惟中央之命令是從。誠令人不勝惴惴其慄矣。

當馮氏居寧之時。對於蔣派之飛揚跋扈。專權攬政。曾有不慊之表示。上海煙土案發生。馮大不慊於蔣之舉措。以及部下食賍枉法之行為。頻行時。上呈國府。要求宣佈賣官鬻爵。公行賄賂。公開指摘。絕少顧忌。政治方面不甚滿意也如是。至於思想方面。愈愈左傾之言論。勿待嗎喝。觀乎歡迎汪精衛回國之通電。以及對共黨寬大之主張。顯然明瞭無可諱言之事實也。

武漢區域。始係共字號之根據地。共黨潛伏之勢利。誠有不退輕視之處。武漢政治分會之背景。蛛絲馬跡。與此公不無瓜葛。桂系公然驅魯滌平。佔領湖南地盤。打通鄂湘粵之聯絡線。虎視獨步。鵲巢鳩居。必有第三者為之扠腰。暗中操縱。事在意料之中。惟未肯揭帘露面。或認時機尚早。顧慮環境之關係耳。

寧漢風雲甫起之際。蔣深欲樹中央之威信。電詢閻錫山之意態。閻之回電。當然讚認蔣之主張。以中央之意志為意志。固勿待言。惟河北省內分駐四前軍隊。約八萬人。寧漢一旦開火。斯項軍隊。誠屬可慮。況因外交關係在之關係。尤當事先防範。特別慎重。以免隱患暴裂。影響國基。曾請閻氏。代辦二事。(一)防制四前軍隊譁變暴亂。(二)監視白崇禧之行動。過此助逆閻捧此硃論。除奉行惟謹外。因本人演在家卿。深恐照料不週。以致借事。轉電商榷。詢其意見。商以致事體大。個人勢孤利單。雖豈歐賊。更兼缺乏中央親信大員。參與機謀。臨時舉措。萬難措治中央之意。電報往返。既費時間。假手於人。又懼構機外洩。煮豆燃箕。於己不利。商洽之結果。何成濬即命北來之任務也。何未抵北平時。斯項同志操戈之策略。已被白氏窺悉。何其避表面以移視為玉祥病氣為名。而赴百泉。重要任務。聞係供獻自己之意見與軍政之方略。於蓋稱病者之面前。何氏返平之間日。世間即有白氏失蹤之諱。因駐在唐山之第十一師。原屬魏益三統轄。近由王澤民改編之後。多東北籍。因待遇不公。久有投奉之醞釀故也。白特親往鎮撫。蓋以開導。俾冀消弭隱患。夫一部分軍隊之內變。總攬權位高上者。親自鎮壓。行蹤何須乎秘密。軍變之事。司徒見慣。又何如掩人耳目哉。誠屬一謎。

外人有謂白氏至武漢商民保機。密往百泉謁馮。策劃對蔣行兵事者。再債非內部中人。雖斷其究竟也。何家騎卿白意之往奉。除解釋誤會外。其密切之使命。不外希望東北當局。對於將來之軍事。嚴守中立態度。幸勿袒護任何一方面。則不勝千恩萬謝而已矣。據一般人士之推測。設若不幸。戰端開幕。東北之舉動。固常注重。惟其結果。或暫作壁上觀。如白之願望。以待機會。亦未可知。長江之風雲。桂蔣之反目。惟最近之事實問題。萬難挽迷之問題。尚未即時爆裂者。其關鍵。調兵遣將。佈置未週之外。當下醞釀者。在請馮入甕之時間。一條勾心鬥角。縱橫捭闔。配演得意。武齣兩打。則登場矣。蔣之聯馮。表誠希望。並不需乎『惟中央命令是從之答案』渠之洗耳樂聞之嘉音『絕對不帮武漢之忙。嚴守中立』請主席放手作去可也』云云。馮果有此赤裸裸之表示。蔣派之欣然色喜。人民之塗炭雖堪。目的則相償矣。國民黨統一後。第一幕之開臺軸子戲。誠惶誠恐。必討馮之明白表示。始克開演。未來之好戲正多。魔力正旺。基督將軍誠屬舉足重輕政治舞臺主要之角色。不盡代馮氏賀。待國民黨悲矣。

共匪圍石城

漢口訊云。闈軍郭鳳鳴旅電湘。共匪三千餘。由廣昌竄石城齊(八日)午到達。城被圍。除飛令盧團由寧化馳援。并請贛州劉旅夾擊外。並親率教導團及炮機各營。由橫岡向石城進剿。請電贛東各軍協助。何鍵已電金漢鼎知照。駐贛臨江王均部全團勾結朱毛。

澈查滬招商局

上海訊云。澈查招商局(十四日)正式結束。各委日內返京候命。至撤查全案。須俟到京後討論宣佈。

革命軍總司令部取消

蔣介石發表重要宣言

上海訊云。國民革命軍總司令部。及第一集團總司令部。同時撤消。蔣中正刪(十五)發表宣言。略謂本日依據編遣條例。宣告總部撤消。尅日成立第一編遣區。結果戰時編制。亦將以政令統一。昭示世界。

又云國軍總部及第一集團部。刪(十五)結束。蔣中正發表宣言文云。國民革命軍總司令部。根據中央議與命令。特於昨日對國軍總部第一集團軍總部。宣告取消。即日成立第一編遣區辦事處。原隸一集部隊。即日移交第一編遣區辦事處。實行編遣。中正於是有不能已於言者。國軍總部十五年六月奉命成立於今歷時兩載有九月。一集總部十七年二月奉命成立。於今一年有一月。根據中央命令而設置。根據中央命令而取消。革命軍人天職。在絕對服從中央命令。切實奉行。中央命令。以完成民主統一之國家。消滅封建割據地情勢。革命軍人應剷除軍閥思想。發揮革命精神。際此統一告成。訓政方始之時。尤應服從中央。以中央之意旨為依歸。一舉一動。一言一行。應以中央之法令為準則。然後中央威信。始能日益確揭。國家統一。始能日期固築。中正受任國軍及一集團總司令以來。無日不兢兢業業。惟恐有負中央付託。更無日不惕勵。以擁護中央威信。自行自矢。今得貴命解除。不僅結束戰時編制。告慰全國人民。亦將以國家政令統一之時。昭示世界。北伐軍興以來。革命將士。隨中正轉戰苦鬥。軍閥已殲。將士痛苦已深。每念傷亡枕藉。輒痛心腦淚。幸茲軍事結束。編會成立。我將士苦戰惡鬥而得之革命成績。將因軍事整理。而得保障。我將士抵禦外侮。捍衛國家之能力。將因軍事整理。而益充實。我將士之困苦疲憊。將因軍事整理而得到休養。此尤中正於取消國軍總部。及一集總部之時。業已稍解咎戾者也。此後惟願軍事整理。能切實施行。國家統一。得切實保障。民族之地位。當日益增進。民衆之福利。當漸次實現。而我將士之努力犧牲。亦不致全無代價也。謹此宣言。

氣象

本日預測 晴
昨日溫度 最高 一〇・六 最低 零下二・七

敬啟者鄙人與日友昌號德泰號三家組合代銷煤炭營業一事為遠近親友所共知不憶於本年舊曆正月間哈爾濱組合帳房德昌號組發生糾葛一節鄙人與該號有利害與共關係當然按照事實處理法律進行一切是以當時除登報聲明補携款人外對於紛歉人物委托家屬對往來朋友張知乃營商十數年日積月累之欵此中事實昭然手續完備有公家檔案暨私人契約可查斷非信口云云所可誣妄至於品行一節鄙人在外經商十數年所有旅大長春哈長達龍江各處友人皆所共知社會對於評論固不敢自謂云何但自問立身行事對友而持忠誠處人務求公允

經濟欄

奉海路堆積糧數

三月十日現在統計

三月十日現在奉海路各站糧堆積數就中該路內運份共三百九十車滿鐵連運份共七百八十四車其各站分配(單位一車)▼閻虎屯內運一二九▼荷源內運二九連運四〇▼山城鎮內運一五連運二三〇▼海龍連運一〇▼朝陽鎮內運一七連運一七〇▲東豐內運二四連運八五其他內運一六七連運一四九

連埠麻袋現存數

連埠通信本埠麻袋現存估計藍扛一百三十萬條綠扛四十萬條舊貨三十萬條共計二百萬條較之一之四百五十萬條或去年十二月之六百萬條均形減少自入本年以來入貨全無至出棧于一月初計三百五十萬條二月分二百萬條至貨主分配本埠現在全數之六成屬于三井北除則屬官商及吉本等

最近三井現貨行市至四角一分四厘即貨近期亦為四角一分四厘四月期四角二分黃袋紅牌價高質手佛少藍牌及黑牌價在三角二分上下均有相當需要云

南滿各站存糧類

大豆四十九萬餘噸
高粱二十二萬餘噸

三月十日現在大石橋迤北滿鐵沿線各站糧貨市中存數大豆四十九萬三千三百七十七噸高粱廿二萬六千一百廿一噸粟子三萬三千四百卅噸雜糧五萬三千四百十六噸豆餅三千九千六十七噸其他五萬二千五百八十噸合共八十六萬二千七百八十八噸次各糧在主要地堆積數如下(單位一噸)

地名	大豆	高粱	粟	雜糧
海城	四五〇	—	一四八五	九九〇
遼陽	三三〇〇	—	一七〇〇	二八〇〇
奉天	二三一〇	—	三九五〇	四七五〇
新台子	九〇四二	四九〇	二〇〇	七九二
鐵嶺	一〇三三二	三一五四	三五三九	三五三六
開原	二六四八	〇四	六三三七	四一八二
昌圖	四六五三	二一一二	三三五三	二二〇
四平街	二七七八一	一八八五三	一六四六七	七三六〇
公主嶺	二一三四八七	六八六〇七	七八二	六六九九
長春	三六三八七	四〇四一三	一三五六	一八六二四

浙省辦新繅絲廠

提倡改良繅絲

上海通信浙江省政府鑒於我國蠶絲日趨衰敗故特議決提撥官款創辦新式繅絲廠以為改良浙省蠶絲業之模範該廠地址業已勘定杭垣武林門外大河東村沿城河附近六福寺舊址計占地十畝左右現興工建築擬於今歲新繭上市時實行開工云

全世界綿業統計

萬國紗廠聯合會發表一九二八年七月至一九二九年一月底間全世界棉花統計▼消費數一千二百七十七萬二千包▼尚剩棉花五百二十五萬七千包▼現有紗錠一億六千五百十萬四千個

◎日本票據交換聯合大會定于四月十六日在東京開會

◎公主嶺取引所改兌交期為每月十二日及廿七日兩次定自十九日實施

國民政府註册商標

如此

這位淑女一年到頭
愛吃仁丹所以身體
壯健四時納福如此

△白話箴言（緊睜眼慢張口…少年學徒耳朵要能聽、心裏要能記、要懂得害臊、要臉上和氣、這四樣萬不可少的、若是與人在一塊兒說話、就可以靜聽者、別混插言兒、古人說得好、緊睜眼慢張口）

△於七角包添呈之（仁丹百寶藥盒）

專治
○中暑傷寒、水土不服、腹痛吐瀉、猝倒昏迷
●頭痛目眩、酒醉船暈、痞痞吞酸、精神鬱結
●食積不消、虛弱貧血、時行疫疾、虫蝕牙痛

No. 35

滋血殖肉
葡萄酒

赤玉牌葡萄酒

飲用赤玉最初之作用在胃因赤玉之絕大營養素唯有能增胃液之分泌完全推行消化力故每食前飲赤玉實爲切要者也

C 102

虛弱 病中
血虧 病後
服

補爾多壽

可使血液增加・身體肥滿・病魔早日離身・病體早日復原・即早一日得到健康之身體・
「補爾多壽」以肝內生血要素製成・功能添精血・健脾胃・强筋肉・補腦經・常服有百利而無一弊・並能延年益壽・返老還童・共有五種・各人可按體質選服・

血虧體瘦月經不調 病後衰弱戒烟以後 之人服「補爾多壽」後即成 血液充足身體肥胖 月經准確精足體健
神經衰弱顏色不正 生育不遂虛弱過甚 之人服「含砒補爾多壽」後即成 神經充足顏色紅潤 多男多壽氣體强壯
梅毒血虧先天不足 外症血濕易於中風 之人服「含碘補爾多壽」後即成 梅滅血清腺部強固 能夠發育永無中風
胃不消化老衰少弱 胎前產後動輒感冒 之人服「規那補爾多壽」後即成 消化充足返老還童 精足血滿永無感冒
各期肺癆喘息氣急 傷風咳嗽日有盜汗 之人服「阿拐路可補爾多壽」後即成 癆菌消滅止咳化痰 血足體健百病消失

各種「補爾多壽」小瓶裝二五〇格蘭姆可服半月以上大瓶裝五〇〇格蘭姆可服一月以上無論男女老幼均可對症服用也

「補爾多壽」「滅痲寧」總經理處　大連　賣藥會社

CB—39

長生不老術

人類未來之福音
醫藥界之新發明

長生不老之仙藥　東亞各國伊古以來　皆有此種傳說　而一般人之欲獲得此長生不老仙藥之心理　則又無論東西各國人士　八九相同　不過空存此種願望　而苦實現之無逐　今幸有維也納大學教授生物學研究所々長斯泰因納哈氏　研究一種返老還童法　而使人遂其長生不老之希望　以己從許多方面証明其完全成功　此種醫藥界之發明　實人類未來之福音也　據斯泰因納哈氏研究所得說婦人之卵巢　男子之睪丸　所分泌之生活素實爲身心活動之根源　而人物之衰老　即由於生殖腺之分泌作用減退或停止　反之欲圖　生殖腺健全　而使其分泌盛旺　則百歲老人　其活動力與二十歲之靑年等　敝公司即本此理創製來福片　來福片之効用　專治陰虛　腎虧　精薄　精冷　陽物萎縮　舉而不堅　遺精　夢洩　滑精　見色流精　小便頻數　尿管淋漓　手淫過度　精腎渴衰等症　須知生殖機關失其效能　若不速治則体內　生活力日形減退　人生到此　毫無樂境　君若覺精易疲　四肢酸痛　頭暈耳鳴氣促心悸　即上列諸病之兆　速服　宜速服來福片　强壯腎關　堅固精道　扶助元陽　滋補腎水　思想　旬日　定能顯奇効　即無病而体虛之人服之亦能神經靈敏　若欲　日新　精血充盈　扶陽正氣　誠濟世活人之寶筏也

保永久之靑春欲元氣增進記憶力及精神乎
去百病根保持自然之美防衰老而長生乎
保夫婦之情愛享受天賦之樂乎
則請速服來福片　來福片藥價每瓶洋二元五角　每六瓶大洋拾叁元　每打大洋貳拾五元

經理所
遼寧中樓南大成大藥房

奉天四平街 大德生大藥房	遼陽西大街 義和堂藥房	營口二道街 中西大藥房	瓦房店新市街 德記大藥房
奉天鼓樓南 五洲大藥房	鐵嶺西門裡 義和堂藥房	營口魚市口 五洲大藥房	大連市監部通 華泰大藥房
奉天鼓樓南 歐美大藥房	長春北門外 中西大藥房	營口永世街 興亞大藥房	天津錦店街 葆記公司
奉天鼓樓南 永年大藥房	長春北門裡 興亞大藥房	芝罘朝陽街 華美大藥房	西崗子永樂街 德記大藥房
北京東單牌樓 東亞公司	哈爾賓道外 泰華西藥房	吉林糧米行 五洲大藥房	其他各埠大藥房均有代售

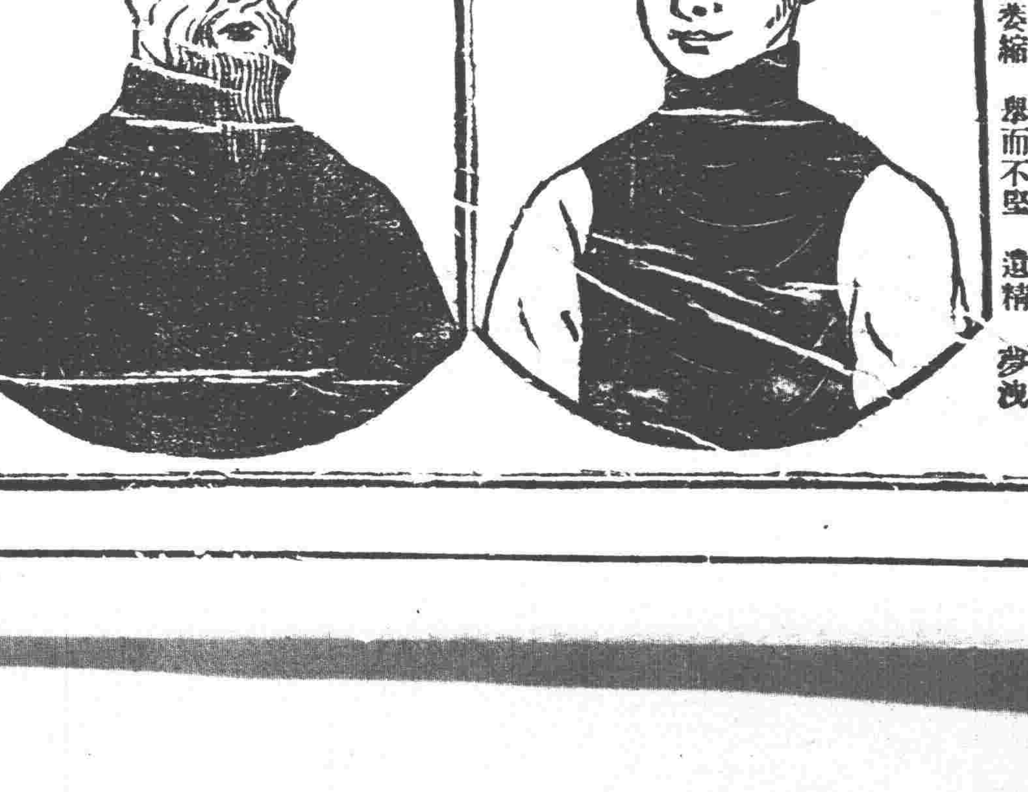

當局聲明服從國府 任何戰亂決不參加

張司令長官近以西南湘鄂事件兼魯亂發生後大局頗呈搖動形勢深恐各方不察或疑東北有某項行動茲者當局特向國府通電表明心跡御對於東省軍政悉聽中央主持始終服從國府命令對於任何方戰亂決不參加以保境安民爲天職云云

加委諮議秘書

省政府翟主席以省署改組後關於參議廳一部分自應取消其諮議秘書等員除另有差委及辭職者外自應分別加委以資倚重爰特加委趙廷襄林成秀高淸和馮廣民王桐等五名爲該府諮議楊晉源爲該府諮議兼辦秘書事宜羅惇彥馬澤聲閻鳳鈞王家瑞高德光等五名爲該府秘書處秘書云

王處長因公來遼

吉林邊防司令長官公署軍需處長王作賓氏頃奉張作相副司令長官之命於十七日搭南滿列車來遼辦理某項要公下榻於北關吉省駐遼辦公處以俟該事即行遄返云

翟主席飭財廳公局 查儲蓄會任意搗把

省政府主席翟文選現查各儲蓄會之設原爲便利商民乃竟私自大肆搗把希圖獲利並不出貨殊屬不合情理

熱河省境胡匪紛起

據新由熱河歸來者云熱境內春節前後胡匪紛起迨至湯主席回任勢尤猖獗大股多至數百小股亦不下數十槍馬整齊子彈充足惟此等匪團初係純粹匪人迫乎近日難民亦行加入以致匪勢日形澎大剿捕亦頗困難云云

奬勵華僑實業

省政府案奉國府令頒奬勵華僑興辦實業條例著即通令各屬遵行查照人主席即於十六日通飭各屬查照云

石縣長因公來省

蓋平縣知事石秀峯因辦理地方要政報告警甲防務請領槍彈各項事例須陳商遂於月有十七日搭車來省當即面謁翟主席及民政廳長陳文學陳商辦理關該縣長將事辦理就緒即行回任云

錦縣常關之長徵

山海關監督署錦縣常關自局長蘇勤接任以來自去十一月起每月皆有長徵比較先前記錄每月均長徵一萬餘元迄至現在該局已長徵至六萬七千餘元該局雖係一等局然比較月月增收當局認係蘇局長潔廉奉公已擬傳令嘉奬以示鼓勵而昭激勸云

限制冒名招兵辦法

東北邊防軍司令長官張漢卿以東三省軍隊早已改編完竣編餘官兵爲數甚夥無以位置何能再爲招募近聞各縣呈報者有冒名派委軍官來東招兵僅有冒張之護照而無長官之通令可否允其招募覆電示知張長官遂即覆電各縣無論何省來東募兵必須先行來署報告然後始乃通令各縣知軍照令撫本署之通告定必冒名招募後若無通令而冒名者一經查獲按法處治云

農礦廳規定勘測旅費

農礦廳廳長劉鶴齡以各縣商人呈報礦區皆由各該縣就近派員勘測未意該知事數月未能派員測量以致礦商久爲困難今改定辦法再有報礦者由廳派員勘測往來旅費由礦商担負一測量員每日旅費三元夫役一元二旅費交納礦商與測量員面交須有單據交付後將單據呈繳本廳以便核查三不准測量員格外勒索亦不准礦商通防一會發覺礦商與測量員處同一之罪名四旅費不足短少若干仍由礦商補發云

重申春季聯防辦法

東北邊防司令長官張漢卿前因各地胡匪四起以致閭閻不安爲肅清擾亂計曾令軍警各機關並責成各縣長監督聯防剿匪在案茲又與省政府主席翟文選規定完善辦法重申前令特將規定辦法分誌如下(甲)各縣防區原有駐軍須與警甲相互聯絡搜剿以期匪以清地方(乙)各縣境內有相毘連之處須由警甲自便聯防不得分畛域以防他竄(丙)各縣陸軍須補助警甲設防卡以資觀剿(丁)各縣公安局長應負專責不得使匪潛匿以期盡絕根株(戊)如軍警能擒捕匪首擊斃者詳爲呈報以便提升結獎(己)各軍警剿匪時務須使其餘孽根除以免死灰復燃而軍警於剿匪時不得擾害商民爲此特行通知各地軍警暨各縣長遵照辦理云云

省府委任兩知事

省政府茲以蓋平縣知事石秀峯業調任遼陽縣任關於遺席不可久缺現特委任辛廣瑞爲蓋平縣知事又查安圖縣知事擬調省另委至遺席委任前省議員馬蹤陽署理云

建設廳委任秘書長

省政府主席翟文選因注重建設特行飭令彭志雲將該廳設於省議會內曾見本報茲者該廳成立後曾將職員分別委派然秘書長一缺關係至重現查有王文卿者學識宏富特於月之十七日委爲秘書長之職遵即到廳視事

班禪返藩預聞 已定期五月前起駕

關于班禪蹤跡月來傳說不一茲據班禪招待處云班禪目下正在察哈爾境內布經講道原擬春節後返還只因道途積雪不堪行動乃定期在五月前一准返藩此間接報後遂又積極預備招待事宜云

友人…金錢……一去不返 因託買貨乘機脫逃 拐去現洋三百餘元

大東關下頭住有馬某者前在外縣充差曾於去歲因事辭職回省賦閑今以生活關係遂張羅資本開設小雜貨舖一所每日收入已足餬口詎知月之十六日託其同院友人孔[illegible]赴市中購貨劉心存叵測竟携購貨之現洋三百餘元乘間脫逃迨至下午亦不見返馬某始知被騙各處查找終未見其蹤跡馬某一時甚爲焦燥亦惟徒喚奈何而已云

飭緝刀匪首領

省政府主席翟文選以東邊刀匪迭次聚衆滋擾雖經柳河等縣槍斃首領明德臣等外其他各縣不無刀匪首領潛伏特於十八日通令各縣知事各公安局一體嚴緝以期除惡務盡而安良善云

吉林大學址勘定

吉林籌設大學計畫案已提交政務委員會審議一節業詳誌前日本報茲者吉林省教育廳當局又將吉林大學校址勘定於吉林省城江南農事試驗場迤西地方之計畫呈報政務委員會備案云

派員丈放遼中葦荒

清丈局局長裴星煥前曾通令各縣政府各將該縣之餘荒詳爲查報以便派員前丈茲據遼中縣所呈報者謂該縣之葦地荒務甚有數處面積亦甚闊大可否丈放不得而知裴局長以爲無主葦荒何妨丈放特派清丈員傅玉軒赴遼中概行丈放聞傅委員定於是期二日起程云

呈報地面情況

省政府主席翟文選以東邊刀匪屢行剿捕永遠滅絕飭此時局各縣地面不得不嚴加防範遂通令各縣政府督飭警甲防衛地面不得稍有疏懈無論發生如何變端即將一切情況迅速電造得稍有隱匿致干咎分云

北路胡匪猖獗 地方官軍出動

茲據省方得訊法庫縣各村屯到處均有胡匪或卅名或六七十名搶掠架票民不得安枕當局聞訊已電令該縣公安局鄭魁武局長帶領警甲大舉痛剿又通遼縣北近日胡匪異常蠢動燒殺搶掠任所欲爲當局現已責令遼變通遼防總指揮曲介堂及張仙濤鎭守

限制官銀號購買糧石

東北邊防軍司令長官張漢卿以各縣糧石不准奸商購買販運出境早已通令在案而未意近數日之間各色糧石運爾漲價詳爲探查皆係官銀號所購買之故惟恐不加限制各屬貧民生活困難遂飭令官銀號嗣後不准派員購糧以維商民云

朱子樵運糧賑災

東北邊署顧問朱子樵將軍承長官委託辦理賑務東北籌賑會奉吉黑熱四省慈善會賑糧均由朱將軍辦理後已十六次運糧入關分賑直魯晉等省現朱將軍于十六日由灤至錦縣又裝賑糧三千石日內即親自押運晉關分賑災黎云

編輯拾遺

調委法官

遼寧高等法院院長史延程前因慎重司法計曾將各縣地方法院推檢調動者不一而足以除積弊茲者現因營口縣地方法院孫潢園調任遺席特行改委郎某前往接充云

此因此果

軍人抓車强行使用危害民生無法已極昨星期日午後一時餘大西邊門裡地方有軍官某又强行抓車往來客車均懼而逃避最後辛抓脚車一輛某軍官坐于車上迫之東去詎行未數步套車之馬忽而驚馳南北亂闖坐在車上之軍官遂被悴落于地雖未重傷而臀部及腰均磕破皮觀之者咸謂冥冥中尙有果報是人可欺天終不可欺也

使就近調家協力痛擊以查肅清而安民生云

飭各縣肅清匪患

軍司令長官張漢卿以東邊數縣大刀會匪由十七年以至當令不但未能撲滅而且匪勢益甚猖獗此皆各縣政府剿匪不力之故值者時而地面更爲緊要緣通而東邊十餘縣知事赶速督飭警甲將刀匪一律剿除肅清地面嗣後若再有警告即以該知事嚴行撤征並特懸賞能拿獲匪首一名者賞洋萬元拿獲黨羽者提升階級云

新奉票之發行額

東三省官銀號新發行之百元五十元奉大票頃聞其額數共爲二百個千萬已經發出流通有一百二十個千萬尙有八十個千萬待發果然誠爲紙幣中空前未有之鉅額嗚呼欲其奉票價之不落豈可得乎

西湖博覽改期開幕

省政府現准浙江省政府電開敝省籌設西湖博覽會廣徵出品改期開幕各節業經先後電達在案近來籌備各事業已大致就緒惟點綴佈置尚需時日其已送之出品亦屬琴麥會關係中外觀瞻國際榮譽一切設備不容簡率爲力求完善計特再改定本年六月六日開幕十月十日閉幕另所錯處將已徵集之出品儘先運送到會以便裝璜陳列一面仍希査照前後各電繼續協徵多多益善隨時運交該會俾得蔚爲大觀等因翟主席當即轉飭所屬查照辦理云

委任稽查處長

東三省兵工廠原有稽查處一部份派有稽查多人專查各廠工作事宜茲以該處處長顏子材調升爲警察公安第七局局長所遺處長一席事務繁雜不可久爲無人臧式毅總辦遂將該處獎稽查員提升爲處長業已發衛札委接辦視事云

被服廠趕製袷軍衣

東北被服廠現奉張司令長官命令略謂冬去春來寒除迄至於此之際皮棉軍衣多不適用仰即遵歷年之例趕將袷軍衣製備妥當以便分發着用等語故該廠現在已着手製造袷軍衣云

決發還煤鑛股欵

西安縣煤鑛公司業經收歸官辦所有該公司原有商股股欵現經省政府核定發還省府除于十六日通令各商股知照外並飭由該公司主辦發還股欵事宜云

鴨江解凍

遼河解凍消息已誌本報茲聞鴨綠江自于十六日解凍流冰逐浪下流破口而出數日後流冰一盡商船木筏即開始活動而鴨渾水上公安局之巡船砲船亦準備遊行江面藉保公安云

調查民食

省政府翟主席對於民食一事甚爲注重於十七日通令各縣將境內人民與糧棧糧商共存糧石若干係何種類能否足數當地人民本年之食用分別造表呈報以憑查核云

清丈局派員查案

盤山縣春初丈放王公官地糾葛迭起近且愈滋擾裴局長因清丈官地糾結來之期已迫急須澈查以便進行遂派該局趙委員於今十九日馳往糾査以資處理一面並令行該縣知事查照委員到境時會同辦理聯衛具覆云

市電車廠設運動場

市電車廠廠長魏綸茲爲注重本廠司機車掌等之體育起見擬定在該廠北院添設爲運動場一所內分足球籃球網球等部現在已開始整修某不日即可竣工云

糧秣廠派員購草

東北糧秣廠當局茲爲應各地駐防軍隊需要起見頃特由本廠派員多名分赴西安東西豐各縣購買軍草二百五十萬斤限於三月底購買足額運送來省以便分發各縣駐軍需用云

派員密偵強搶犯

省會公安局長白銘鎭以省垣軍地連出強搶要案數次起雖經捕獲關係人犯多名迄無正案確犯若再遷延時日惟恐主犯脫逃無從緝緝特由本局偵隊及各公安分局遴選幹員分赴本埠重要繁華處所及附近各縣明密偵緝務獲解究以正典刑而除民害云

賑捐踴躍

卍字會附設之籌賑會現下捐欵者殊形踴躍聞顏百川軍法處長與張惠霖奉海路總理各捐現大洋一千元吉林省政府之王鼎張輔忱將捐哈洋五千名云

知事赴任

鎭東縣知事業已更換錢潤勳署理命令發表已有多日及今尙未赴任該知事以爲該縣距城遙遠必須將一切事務辦理妥協始能起程茲將公私辦理完畢行政重要不得久爲遲延遂於日昨稟辭北上云

令補缺額

省城公安局長白子敬頃以所屬各區警察每每因薪餉微薄竟而潛逃者殊有碍警務是以頃特令知所屬各警局缺額者即補云

匪首就戮

前由外縣解來之匪首雪中雁好一槍海裡怪三名已詳誌本報茲聞該三匪首已供認率衆行搶不諱業經照章判處死刑於十七日由軍警馬步軍隊押赴大西邊門外刑場執行槍決沿途索要食物大唱特唱言色不變觀者沿途叫好不絕云

大元帥墓規模宏壯 方圓四十里儼若淸陵 表示尊隆乃改稱山水

張大元帥墳墓地點擇定撫順縣東營盤站鐵背山一節曾誌本報茲聞當局爲表示大元帥之偉烈尊隆起見將鐵背山改爲鐵龍山左右之水龍溝改爲水龍河赴馬河改爲赴龍河外且規定在鐵龍山附近方圓四十里地以內皆劃入墓地範圍並聞此刻已經布告四十里以內各農戶將境內所有房地悉給價讓出以資營備建築至工程期限約爲三年而建築費亦需現洋幾千萬元之譜始可觀成現在已輸石運土準備開工將來雖不能與南京紫金山之陵墓風景媲美一時然在清帝永陵福陵之間或當爵林豐碑逸駕其上亦未可知云

王保長違法續聞

瀋陽縣南施家寨保甲所王保甲長前因在娘娘寨李姓家設賭漁利庇烟分肥被沈陽縣恩主席聞悉已派員前往秘查茲聞派員已馳抵該區明密偵查少有實據先行呈報到縣恩主席據此異常震怒遂復令飭嚴行復查務期詳盡以便法處云

裁撤稅徵機關 關稅自主後行將

據確切消息當局對於關稅自主後爲提倡國貨發展經濟起見已擬將徵稅機關如統稅當關等等之徵稅機關一律裁撤以資實業發達關于此項計畫寧遼兩方現正協商進行但全國似亦必當一律辦理云

市電車之廠務會議

奉天市電車廠魏廠長于昨日特開廠務會議討論決十二項(一)添蓋房間(二)添築第二期電車路手續(三)收回十七年度免票(四)製發回數券(五)制服之製作(六)乘務學校考試獎品(七)鐘表之購置(八)路燈之添設(九)球場之整修(十)獎章褒狀之製發(十一)站台之建築(十二)新津問題云

春草綠矣

柳堤試馬游人感慨 學生稚子舒嘯東皋

春風解凍殘雪已消萬泉風光益形曖麗是時沿河荒草咸吐碧萌又是一年春草已綠矣一般學生稚子昨日(十七)無事咸欲到此一游因之土城內外舒嘯之聲頻聞於耳就中河塘南岸柳堤之下則有與興權公子秦勳與乃翁部局御車馳馬尤足立增游人雅興然而風景依稀若將已瑣凡過其地觀試馬者無不感慨嬰鞭揚鞭之跨馬老翁爲不在云

于處長東渡留學

吉海路工程局會計處長于愼齋頃奉東三省交通委員會派赴日本投入鐵道大學研究道路該處長現已籌備就緒於日昨十七日由遼起程東渡就學云

設治縣改縣政府 設治員仍用舊稱

省政府以縣政府暫行組織條例業已通告公布在案各縣當即遵照改稱惟金川清源兩縣正施設治手續未便一律改稱特令該兩縣設治局仍稱設治員惟局署則改稱縣政府以符規制云

中央令查禁光明週刊

省政府頃奉國府令開查光明週刊第二卷第一期內載有月前反動局分析的觀察等言論悖謬詆衍中央委員又無出版地點顯係匿名反動刊物亟應嚴行查禁以杜亂萌合行檢附該週刊一冊令仰知照等因翟主席奉令後當即轉令所屬一體查禁云

教育部電令調查社會教育

教育王廳長頃奉翟主席訓諭轉奉國府教育部來咨開請本部現因注重教育起見特行規定調查全國社會教育狀況以便通盤籌畫改善辦法所調查事項如民衆教育類圖書館類博物館類美化教育公共體育特殊教育各類爲此特於月之十七日通飭各縣教育局詳爲調查具報以便轉呈國府備查云

電燈廠調查私燈

電燈廠魏廠長鑑於現下各處偷點私燈者爲數過多殊與廠內營業大受影響現特派廠內稽查分赴城內暨各關逐戶詳查如有私點者即從重罰辦云

可愛可親 蔚爲國光

徵募嬰孩相片

喜則笑怒則啼混沌初開不解虛僞爲何事性靈未鑿已具愛憎之自然所謂爛漫天真莫名神秘者非嬰孩乎顧今日掌上明珠即爲異日良母賢妻之選目前巢中雛鳳當爲將來興邦捍國之資不僅可愛而可親要皆宜育而宜教所以吾人對於此等幼穉之國民不禁具有遠大之期待爰是提倡育英徵募嬰孩相片訂定簡章如下

一、承寄相片俟製成銅版後即登報發表藉資提倡育英不給報酬
一、嬰孩年齡限定五歲以下
一、寄遞相片必須附帶備具下列格式之說明書

某省某縣某鎭住戶
某某人之第幾男（乳名）女
現滿　年　月

一、封面上須註明『嬰孩相片』字樣
一、寄來相片恕不返還

盛京時報社

行市

各地金融市 十八日

倫敦銀塊	二五片八分七
紐約銀塊	五六仙八分一
美國棉花	……
上海東匯 賣	七三兩一六分三
上海東匯 買	七三兩一六分一
上海美匯 賣	六二兩八分三
上海美匯 買	六二兩二分一
上海英匯 賣	二先六片四分三
上海英匯 買	二先六片八分七
上海標金 午前開行	三五四兩八〇
又下市	三五三兩八〇
午後開行	三五三兩七〇
大連滙申	七三兩三七五
大連滙煙台	七一兩六七五
營口滙上海	三一四七兩〇
爐銀對奉票現行	八七三九〇
金票對爐銀現行	二六九二六七
鈔票對爐銀現行	二兩二八〇

奉天取引所

金票對奉票（三月二十八日期）

	午前	午後
開行	三六八〇.〇〇	三五九〇.〇〇
下市	三六二〇.〇〇	三六四〇.〇〇
大價	三六九〇.〇〇	三六五〇.〇〇
小價	三六二〇.〇〇	三五七五.〇〇
公數	二五一萬六千	一〇七萬四千
現行	三六六〇.〇〇	三六七〇.〇〇

大連取引所

鈔票對金票

	午前	午後
近期開	一〇〇三.〇〇	一〇〇五.〇〇
又下市	一〇〇五.〇〇	……
遠期開	……	……
又下市	……	……
公數	一三二萬	……
現行	一〇〇四.〇〇	一〇〇五.〇〇

大豆（鈔票、百斤建市）

	前（開行）	後（開行）
現帶袋	六.三三	六.三三
不帶袋	……	……
三月底	六.二三	六.一九
四月底	六.二五	六.二三
五月底	……	六.二四
六月底	六.二八	六.二三
七月底	六.二七	六.二三

豆餅（鈔票、壹板建市）

	前（開行）	後（開行）
現行	……	……
三月半	二.〇一〇	二.〇九〇
四月半	二.〇一〇	二.〇九〇
五月半	二.〇九五	二.〇九〇
六月半	二.〇九五	……
七月半	二.〇八〇	……

豆油（鈔票、壹箱建市）

	前（開行）	後（開行）
現行	……	……
三月半	一五.九五	一五.九五
七月半	一六.〇五	一六.〇五

高粱（鈔票、百斤建市）

	前（開行）	後（開行）
現行	三.七〇	三.六五
三月底	三.六七	三.六六
四月底	三.六八	三.六七
五月底	三.六九	三.六八
六月底	三.六七	三.六八
七月底	三.六八	三.六八

開原取引所

金票對奉票

	午前	午後
近期開	三六九〇.〇〇	三六〇五.〇〇
又下市	三六二四.〇〇	……
遠期開	三六九〇.〇〇	三六一〇.〇〇
又下市	三六二五.〇〇	……
公數	一三六四一千	……
現行	三六六五.〇〇	三六五五.〇〇

鈔票對奉票

	午前	午後
近期開	……	……
又下市	……	……
遠期開	……	……
又下市	……	……
公數	……	……
現行	三六八五.〇〇	三六八〇.〇〇

公主嶺取引所

大豆（奉票、壹斗建市）

	前（開行）	後（開行）
三月半	六八.五〇	六七.〇〇
四月半	七〇.〇〇	六八.一〇
九月半	……	……

高粱（同上）

	前（開行）	後（開行）
三月半	三四.一〇	三四.〇〇
四月半	……	……

大豆（奉票、壹石建市斗）

三月半	六〇.二〇 / 五九.五〇
四月半	……
月半	……

長春取引所

大豆（鈔票、壹石建市）

	前（開行）	後（開行）
三月半	……	……
四月半	……	……
五月半	……	……

高粱（同上）

	前（開行）	後（開行）
三月半	……	……
四月半	……	……
五月半	……	……

哈爾濱交易所

金票對官帖 一九二一.五〇

高粱（同上）

	前（開行）	後（開行）
四月半	一〇.一〇	……
五月半	……	……
六月半	一〇.六六	……

大豆（哈大洋、壹市特石）

	前（開行）	後（開行）
三月半	一.六三〇〇	一.六三〇〇
四月半	一.六二五	一.六五〇
五月半	……	……

小麥（同上）

	前（開行）	後（開行）
三月半	一.七〇〇〇	一.七〇〇〇
四月半	一.七九〇〇	一.八二〇〇
五月半	……	……

哈大洋對金票 七一.九〇

大阪期綿綫行

（金票、壹捆建市）

	前（開行）	後（開行）
三月底	二三九.六〇	二三七.〇〇
四月底	二三五.一〇	二三三.九〇
五月底	二三三.九〇	二三三.一〇
六月底	二三三.七〇	二三三.〇〇
七月底	二三四.一〇	二三三.一〇
八月底	二三四.五〇	二三三.九〇
九月底	二三四.七〇	二三四.一〇

大阪綿布綫現行

（金票、壹疋建市）

龍C（布）	八.五〇	鵝鳥（布）	八.三五
軍人（布）	九.一〇	（三百斤建市）	
双童（布）	五.八〇	扇面（綫）	三三七.〇〇
白羊（布）	二.六五	福助（綫）	三三八.〇〇

奉天糧行市

大豆	三六.〇〇	稻子	三四.〇〇
豆餅	六三.〇〇	大麥	三三.〇〇
豆油	五九.〇〇	小麥	三七.〇〇
白小豆	七三.〇〇	高粮	三六.〇〇
紅小豆	七五.〇〇	包米	三五.〇〇
花小豆	六〇.〇〇	稀米	八〇.〇〇
吉豆	七〇.〇〇	元米	六六.〇〇
合豆	四八.〇〇	小米	六四.〇〇
青豆	七八.〇〇	社米	九〇.〇〇
黃豆	五五.〇〇	粳米	九〇.〇〇
破豆	五六.〇〇	稷米	五五.〇〇
稗子	三三.〇〇	粱米	九〇.〇〇
苫子	三六.〇〇	秫米	……
麩子	……	芝麻	四六.〇〇
線子	二四.〇〇		八五.〇〇

奉天金銀行

小銀元每元換小洋票	三三.二〇
現大洋每元換小洋數	三六.五〇
天津中交票換小洋數	三六.五〇
哈爾濱現洋票換小洋	三六.二〇
金票每元換小洋票	三六.五五
鈔票每元數小洋數	三六.六五

奉天[illegible]銀行廣[illegible]
福和厚歇業啓事

▲長春▼

旗盟長召開會議

本埠縣署奉吉林政府民政廳令開謂郭爾羅斯前旗盟長以南北統一行政改組實於兩蒙各旗行政大有關係前各旗提議在長春召集會議討論辦法以便進行擬定於舊曆二月初旬在長春開會是以特先電請東省東北委員會并轉達長春各機關臨時關照委員會張主席委派蒙處長袁慶恩屆時前往列席以資接洽並通吉省亦應派員與議妥爲保護云

吉敦路調任長段

據交通界消息吉敦路警務第三段段長張鳳山人品端正精明幹練經局長李葆平將該段長調局任事遺席另委局內梁某升充該員奉委即行前往履新云

新局長因公晉省

本埠吉黑榷運總局長新造華到任以來整頓鹽務不遺餘力頗爲上峯所嘉許現因埠務問題亟應請示以便進行該局長於日昨乘吉長車赴吉面謁當局約一二日內即能返長云

拾物不昧

本埠第一分局管內住戶張立鳳以赶馬車爲業日昨下午二點鐘由省宴樓前拉客至日站及抵站時客付車資而去該車夫見車中有布包一個守候多時無人查找即啓視內有衣帽等物共十六件遂將布包送往一分局轉送公安局存案覔保招領云

▲吉林▼

杉松煤礦之進行

前省議員劉雲卿及舒稅捐局長王慰農兩君組織之杉松煤礦公司現已開始招股股本定一百萬元分爲一萬股每股一百元擬招足七千股即行開辦該礦位於吉敦路蛟河通南煤田面積十九萬華里四百零五畝煤量約有三千萬噸其公司辦事刻設省垣正積極進行

▲黑龍江▼

兩局長來江近聞

洮齊路局長許文國經邊防軍張司令長官調任要職遺缺以呼海路總理高雲崑升充呼海路公司改局委名附委員萬國賓爲局長遞補高之遺缺曾誌本報茲悉萬局長由奉抵哈特偕高局長於日昨同時晉省共商接交手續云又訊許局長文國由洮齊路調齊克路局長高局長雲崑對洮齊局長缺尚未表同意就否正在酌量之中云

▲營口▼

范校長失愼處分

省立第一小學上星期因煙筒流火致釀焚如波及本校東樓火勢猛烈頃刻落架全部損失兩萬元上下欲再恢復舊觀時間款項均是難題教廳派員查明餘垣灰燼殊堪痛惜查得該校長范興五當本校失愼時正在某書店竹戰毫未與聞足見素日教管漫不關心無可諱飾擬即嚴加議處據聞不賠償損失僅行究職爲幸多矣

陳課長奉委視事

市政籌備處第二課課長陳鼎三於昨十三日奉委到差專任工程事宜該員係前中農務會長曾充省議會議員老成諳練對於工稅事務素有研究刻已實行視事云

招考書記

漁業局局長李靖宣現因根本整頓公務異常繁忙原有書記不敷分配特佈告招考書記數名聞投考者不下四十餘人僅取錄四名云

▲遼陽▼

公安局注意衛生

時値春日東風解凍對於衛生稍一不愼即染疾病本邑公安局長鄭子晉有鑒及此於昨特飭衛生股員携同長警赴各街巷檢驗有無穢物令其拉運他處以重清潔而保衛生云

撤消臨時分卡令

稅局奉財廳令以各局於客冬添設臨時分卡茲屆春季已過貿易之時臨時分卡亦無存在之必要特通飭各局遵照立即撤消以免虛糜云

調查煤油特稅票

稅捐局以煤油特稅一項關係收入極爲重要是以該局長爲愼重計深恐奸商私行銷售無特稅票之煤油故特派員巡查前往各煤油商嚴行調查以杜流弊而裕稅收云

稅捐局派員補徵

本邑稅捐局長王家鼎蒞任以來對於稅收無不嚴加整頓督飭員巡認眞辦理每月收入照廳定比額長徵數倍現屆春融解凍農暇之時正擬派員赴鄉調查牲畜各稅而重比較以裕稅收聞近日定委賢者任之云

因姦互毆

邑東南住有張姓婦年將花信貌僅中姿素不守婦道即與吳某有曖昧情事該婦近又與其表弟孫某通姦日久熱該婦竟想迎新棄舊之念詎於前晚二人正與雲雨巫山之際被吳撞見醋心難忍即與孫大爭口角繼則動武後經該婦爲其調解了事云

幸未燎原

邑東住有趙姓家消殷實務業農於前晚未悉因何失愼竟將房側堆有豆楷一堆燃着一時火光沖天幸經同村人趕到担水撲滅未致燎原云

調查國貨

遼寗農鑛廳爲考查各縣地方所有公司工廠發明各種貨品出品於月之十四日通令各縣表報以便報部等因本邑縣公署奉令遵令各機關調查具報云

通令植樹

遼寗教育廳奉省政府陽代電開爲通知遼寗省定於四月五日爲植樹節等因於日昨通令各縣教育所轉飭遵照等因聞本邑教育所奉令後遵即轉知各校照辦云

檢定講員

本邑教育所呈准於今春添設巡行講演員一員經各區事務員保薦即永順等七員資格相合外定於舊曆三月五日至所檢定以便轉請加委云

糧商復活

本邑各糧商今滿因糧價低落各項賠累之形大抱悲觀近十數日來因洋價暴漲糧價提增又均有復活之象云

籌添女校

邑北二區大東山堡紳民郎玉崑寗福多等爲振興女學起見擬在該村設立私立女子初小一級於日前特函請教育所備案以便成立云

青年挨打

東街昨(十三)有李姓少女年逾二九姿色可人由山街西行適有一青年趨前褻言穢語任意調戲適被該女之父瞥見當將該青年飽打一頓伊見勢不佳即向西竄去云

破鏡重圓

城南住有趙曉堃之妻年已花信貌美妖嬈賦性淫蕩曾與施某通姦日久發生戀愛誓約白首於去冬双双潛逃後經趙遣人四處查找終未尋獲詎於日前(十二)趙因事赴省垣在游藝園遇見其妻當即領同回安度云

踢傷幼童

昨東街有張姓幼童在道側嬉戲適由西來一大車該幼童未加防範竟以被套馬蹄傷腿後經張家聞知即將該車欄住大爭口角後經魯仲連出面調楚令車夫出治傷費六十元始行完結云

▲鞍山▼

脫離苦海

本站道東八卦溝福安里三等娼窰順喜堂妓女月櫻年方而立貌亦中姿近日與新亞日報于喜亭熱度增高戀愛難捨于某與鴇兒商妥情願出奉小洋七千元將月櫻買出脫離苦海矣

▲撫順▼

籌備同澤小學校

遼寗張司令長官熱心教育撥助私欵現大洋二千餘元擬在本縣設立同澤初等學校以免兒童失學聞本縣張克湘監督籌備一切已擇本埠西街郡家大院爲該校地址不日開學云

測字奇談

余友張來賓雅好數學善於測字一日有鄉人某向其問卜書一鄉字張君曰所問何事鄉人答曰婚姻張君斷曰姻緣易成最佳可惜爲眞童配一再樵女子鄉人復問曰先生何以知之張君答曰此字係牛郎織女喜相逢耳郎字成織字半邊所幸二次能守節鄉人又問曰何以見得則直郎字耳朶有一曲所已頭次不能守次不守節二次守節先生曰郎字耳旁節鄉人曰先生眞乃聖人也此段姻緣童子幼女接婚該女子從小童養前夫病故未得成婚故而再樵矣

▲安東▼

法院奉令重人道

安東地方法院昨奉東北最高法院令知現在政治更新司法保障人權更宜尊重嗣後對於民刑訟案之當事人凡孕婦均不必到案即已定刑亦須候其分娩再行執行以重人道云

醫藥會春季開會

安東醫藥會正副會長郭劉二君以現値春季各醫年開會之期遂於日昨招集各醫生到會除核辦會務應興應革外並以本年春間冷暖無常氣候不定春瘟時疫日見發生染患斯症甚多研究醫治之法至數點後始行散會云

偵緝員換發執照

安東商埠公安局偵緝員出外偵緝各事均發有執照以便遇事請求警察保護現在政治革新名稱變異所有前發執照不適於用遂於日昨換發新執照分交各偵緝員收執云

戲園改名

本埠華樂舞台因東股不合兌與王某等開設改爲共益舞臺於前晚開戲現由哈埠邀來坤伶金蓮花日內登臺奏技想金伶前在安埠頗負盛名茲又舊地重遊必能邀一般顧曲者之歡迎云

村長被控

埠西中流村長劉本愷把持會務侵吞公欵被村民查悉約求算賬不允曾於年前公舉代表來縣告發因劉某懼罪託人說合同村算賬未致成案乃劉某於回村後竟食前言至今仍不准查賬並於日前私撤村副擅自選舉全村民戶不服又舉蕭德明等爲代表於日昨來安赴縣告發將來如何容訪再誌

商號關閉

本埠興隆街華孚綢緞公司去春開市生意平淡於去秋發生竊案不加謹愼誣賴夥李某嗣經法院判明誣告因之大受打擊不料今年燈節後竟未開板現在訪詢已經實行歇業矣

規定車道

本埠因保護馬路對於四鄉大車進街規定道路西南鄉大車進街原定由附屬地此花橋通過入市經縣前街再入車店現在滿鐵所以此花橋通行不便改由同昌橋即四道橋通過入市再由新安街轉入縣前街以資便利昨經公安局佈告周知

車碰身死

本埠二道橋昨有馬車夫顧忠和赶車飛行將騎自行車者碰倒傷及腹部當即抬往醫院未及施救即因傷重身死聞死者名林菊村年二十八歲係鳳城大房身福棗號外櫃在本埠辦事茲因碰傷身死不悉如何結果云

▲大連▼

滿鐵運動會預聞

滿鐵運動會向來皆在春季舉行現因大連運動場與日法競技關係過去二年間均在秋季舉行近因一般希望仍以春季爲佳經關係各代表者於月之十五日午后一時在滿鐵社員倶樂部開一回協議會結果決定於陽曆五月五日之星期日在大連運動場舉行春季滿鐵運動大會云▲

女子手藝校招生

市內紀伊町中日文化協會附設之女子手藝學校成績異常優良頗得各界所贊許一般青年婦女求學者極形踴躍該校設有裁縫刺繡及編物各科附帶國文算術日文英文修身圖書音樂等課現爲發展女子手藝知識起見續招新生多名希望婦女入學者以高等公學堂或高等科畢業或同等程度者今此招生概免考試學費每月金票一圓外有入學費一圓該校選科不在本科入學資格之例課程爲裁縫編物刺繡科亦許入學如在該校六個月而技術優秀者對於該生製作品給以獎金關於成績優秀之學生卒業後由該協會派送日本內地或北平求學以期成材報名地址及期限如陽曆四月五日止至該協會內事務所徵閱備者即向該校事務所索取云▲

車站改革

南滿電氣會社爲改革大連郊外各車站爲民衆利便計決將老虎灘星個浦等處大加改良同時對於東廣場及西廣場等均擬新設候車房屋此外如工下旅客衆多之處亦欲增設長形板房云▲

籌備獎品

大連西崗兩公議會鑑於市內外各學堂均將屆卒業時期每修學期必備有各種獎品捐助各校以便鼓厲學童現因卒業有期在籌備分送獎品中云

▲旅順▼

書記辭職

旅順王家店子會事務所管理土地書記劉興安充任該會書記十四年品學兼優對於辦理土地事宜甚爲和靄現被要人荐到政記公司某汽船担任買辦遂行辭職云

捉獲賭局

旅順舊通寺町警察官吏派出所於三月十五日午后十時許有人報告該町五番住戶劉某家設有賭局該派出所土屋警察同張巡捕聞報急往賭場捉拿賭徒三十餘名聞風驚逃僅捕獲魯德舜啓明徐金明魯金聲徐立禮等五人此次本埠破天荒之大賭局云

▲騰鰲堡▼

菓局被竊

西街用家鮮菓局營業頗爲發達日昨夜間有梁上君子由房頂入內竊將錢櫃抱起由前門走出及由某知覺乘燈視之賊已無踪竊去奉票一千餘元他物未失云

豆價提漲

近日糧行不定又兼錢法毛荒日昨集市青豆每斗七十一元一般農民惶恐已極實不知因何致此云

▲鳳城▼

軍隊出發

四區尖山窰近匪匪窰每至夏令居民即飽受蹂躪日昨該處士紳及商民等公舉代表來城稟請姜全我司令派遣軍隊前往駐防以保商民之安寧聞姜司令已准所請當派十一連連長李常潤帶同全連軍士前往本連長久著剿匪卓有成績久爲當局器重此次駐防該地居民定能安枕矣

撤換校長

城東一區大堡村學校校長宵毓某係高級少學畢業對於充任校長資格頗爲不合自接事以來屢次被人控告日前由縣長姜相臣明令撤差另委蔡華峯接充聞蔡校長已前往就職云

講員易人

本邑通俗講演所自兼圖書館館長蔡華峯品學兼優作事認眞久爲教育局所器重日昨被委爲一區大堡學校校長所遺之缺已另換前充農會會長丁拱辰繼充云

破獲煙館

本埠日本火車站住戶李寶華開設烟館開燈供客乙般烟鬼往來不絕日昨被日本警察巡查偵悉當至該管搜出烟具烟土遂將李綁縛乙併解交縣公署結果如何訪明再誌

▲開原▼

捕獲要犯

本縣公安局鄧國棟局長前派委該局教練員吳徽章赴北省緝捕在鳳界久充匪首之五湖今已逾三月雖未將五湖捕獲已在寶慶縣五湖之羽黨周全好震乾坤孫某等四名捕得日昨押解回鳳云

金會長由省返開

本城商會正會長金夢周前因辦理某項事宜赴省刻已數日因事就緒未便在省久留故於月之十四日上午十時由奉乘瀋車抵驛當即返城赴會服務云

尹局長提倡醫院

本邑公安局局長尹挺卿蒞開三載對於地方公益無不首先提倡前次提倡產科學校業經成立現爲錢法毛荒人民生活日窮貧民如有疾病難以醫療因之生命頗爲危險該局長特聯絡士紳羅化南徐鵬泉何際三等發起組設醫院特行募捐凡受委任者每年助大洋一元作爲醫藥之資刻已通令各警區遍知一般貧民如有患病者可入醫院療治該局長因欲另組醫院需款尤巨故將基督仁愛醫院每年津貼現洋千元權作藥資治病者免除診費刻已提倡妥協矣

橋捐裁撤

開原南關橋捐局設局徵收捐欵查去冬東三鎭糧車往年甚稀相差不啻數倍於是各橋捐局雖獲厚利現因清河解凍大車絕跡於月之十三日南關橋捐已行裁撤云

▲四平街▼

通告改稱遼寗省

梨樹縣公署奉省政府令開准國民政府命令已將奉天省改爲遼寗省仰即通知各機關一體遵照外並於昨十五日在本街公安第分局門首張貼梨樹縣佈告通知商民遵照改稱以示南北統一云

妓女潛逃

本街南市場三等娼窰吉順堂妓女金花於昨十五日午後十時餘隨客潛逃龜頭知覺除派人追找外並報告花界會轉呈公安局代爲緝捕聞近日以來各娼窰逃走妓女五六名有至梨樹縣請求縣長保護民命而出苦海者二名云

▲西安▼

奉省令改編保甲

西安縣署奉遼寗省政府翟主席訓令因中國業已統一所有全國內之兵亦應劃一其各縣之保甲應改編公安隊以資保衛地方治安而符名實等因張理堂監督奉到斯令後令行西安縣公安局伊鶴鄉局長知照遵照省城公安管理處規定章條改編以符省令云

頒發國貨証明書

西安縣署奉遼寗農礦廳訓令案准國民行政院工商部咨開爲咨行事案查本部所發給國貨證明書規則並證明書式樣前經呈奉國民政府核准並佈告分行在案茲特檢送前項規則式樣各若干份請查照並希轉飭所屬將規則式樣一併佈告週知俾工商人等遵守等因張監督奉令後正撰擬佈告備張貼週知云

▲黑山縣▼

百元票通行市面

本邑自新正以來錢法日見毛荒近日官銀號因十元票不敷收買洋現之用特發行百元五十元之大票於本月八日發現商會又接到省政府之訓令通知商民等一體遵照行使云

局長剿匪

黑山縣公安局局長楊林武於三月十日督率警甲聯防大隊出發剿匪經軍界當道双方出發協剿該此流賊不日即能蕩平云

區官易人

芳山鎭警察第四區官宿宗文因有高就早向縣當局稟請長假在案茲于日昨奉到明令照準遺缺委趙廣德君前往接差查趙君久當幹差作事認眞此次榮任定有一番整頓云

秫米漲價

秫米爲常食之品價値太昂貧民不易生活昨日現洋暴漲一般糧商因而居奇竟將秫米之價一再提高刻已漲至四十五元一斗貧民咸有難炊之嘆有牧民之責者盍加平抑耶

▲洮安▼

孫總理紀念大會

本邑教育所遵照三月十二日爲中山總理逝世四週紀念爲服從三民主義撤底民智起見乃發起紀念游行大會先一日函知各機關是日九句鐘齊集縣第二校復出游行軍樂在前次爲農商各界各持花旗一面胸前懸掛白花由縣署門前出發至西門折而東門游時高喊實行三民主義遵照五權憲法取消不平等條約反對帝國侵略等標語游畢復歸二校講演總理概略唱紀念歌至晚三時始行閉會云

監督宴客

本縣前監督金謂璧刻將交接離任爲連絡新任徐監督并各機關首領科長均東邀六十餘人設席招待一時門前車水馬龍劍光帽影頗極其盛云

▲瞻榆▼

催解公欵

縣公署奉省府令謂爲愼重公欵計以各縣所收各項公欵爲數甚多例須解省以便需要故特通令各縣務於本月十五日以前將所收之公欵儘數解清云

令用新幣

縣公署頃奉東省政府令案准官銀號呈稱刻爲收回破爛奉票起見擬出百元五十元之紙幣以資捷便而利流通當即核准在案以故於昨一日佈告商民一體通行勿得別存疑慮云

米價又漲

秫米爲常食之品價値太昂貧民不易生活昨日因現洋暴漲邑內一般糧商因之亦提高其糧每斗由三十六元驟漲至四十元致一般貧戶咸有難炊之嘆有收民之責盍加平抑耶

聘到教員

縣立第一小學校國文教員自某客冬辭職現經教育金所長在奉聘妥王君維萊繼充現已到校聞王君係奉天第三高中卒業歷充師範中學教員教法精良成績卓著想將來贍邑學子定能獲益良多云

車票漲價

瞻太瀛車公司現因錢法暴漲而車票以奉票爲本位如不隨之而漲即有損本之慮故由三月五日起大小車票每張均照原價漲奉小洋拾二元云

▲下九台▼

校閱步兵

本站陸軍步兵第三營去冬曾經校閱兩次成績均稱良好日前十二日復有訓練處派委上校參謀俯同少校上尉校閱員三名來台校閱事先經本站各營長率步兵一連蒞站歡迎至十三日校閱完畢該員等遂即返處聞此番校閱成績更較優良云

請假不准

本站鐵道南吉林縣地方糧米特捐委員胡尊五蒞任以來舊弊悉除捐収起色頗爲上峯嘉許惟該員清廉自持至個人入不敷出早盟退職意志入春以後曾經備文請假未邀照准日前該員復躬往縣城面懇長假仍經長官再三挽留卒未允許只得返台勉爲其難現已復職視事矣

▲通化▼

日領事來通履新

新任日領事裡村武雄氏以興奉路東來就便視察與早出張所領事館由大川署長以下連同中國警兵共去五十餘人前往迎迓聞其行旌昨日(十一)駐於快大茂今日午后定可蒞通云

檢察處招考錄事

第一高等檢察分處案牘紛繁注處長於昨日(十一)出有佈告特招熟習書法者以充繕寫生併定期考試一般青年學子之廢學者得此消息一概預備考試云

意外得財

四民劉愚關昨宰一牛在肝上得有牛黃二枚大如卵黃重量九錢七分一時人皆爭買共入大票一百卅七張云

韓僑被騙

二密韓僑黃浩守翟根植二人進城賣豆遇一華人言明價値共合八百六十元四角立時成盤該店員令將此豆先卸於江沿春和糧棧隨后赴老櫃取錢該韓僑在此守候無訊乃親赴春和東去找春和東云此錢早爲豆主取去矣該韓僑始知被騙現在赴訴求領館交涉然亦無可如何云

▲資縣▼

派員勸捐

資縣縣署日前奉到省令爲東北賑捐事宜速行籌辦於十日派員數名分赴各區實行勸募大約助捐者定能踴躍云

更換校長

資縣模範學校校長姜伯新因有他就辭職遺缺新委翟惠元接充於十三日任事云

汽車將停

本邑向有往哈埠長途汽車數十輛來往客座非常擁擠一般營業者頗獲厚利近因天氣和暖泥水載途汽車不堪行走開擬日內停止開駛云

▲磐石▼

注重戶籍

本邑戶籍清查長李慶陽日昨以清查部名義出長佈告大致謂居民戶口與職業雖經年清查當此春暖居民每多彼此遷移凡有轉徙變動均應報由什百家長報警局更註册簿以便稽核住民倘有不安本分及無業之人一經查出該管十家長百家均應負有重咎云云息此曉諭之後本邑居民之出生死亡遷居嫁娶或不至毫無查考也

客糧入境

本邑上年歉收以致糧米價格日見飛騰鄰封双陽年景尚可民有餘糧因見本邑民食缺乏有機可投多運食糧來磐市售以故近日市上恒有双陽糧車彼雖獲得善價然吾民實利賴之矣

魔術不靈

魔術家王貿彬於客冬入境每日在西門外新市場演技日昨(即九日)午間正演搧洋之術取出三元現洋偏以示人謂用扇搧之即可起卒或使之歸於烏有復可用扇搧之出現說得如火如荼正觀衆注目之際該王君即將現洋放置桌上轉身尋取他物歷五分鐘許細桌上現洋已不翼而飛矣王君認爲晦氣當即收拾出境云

▲富錦▼

積穀仍然進行誌

本報前誌積穀作罷一事係屬卿民之誤傳頃據農會函稱積穀仍踴力倡辦當時因歲凶暫停緩辦業於去冬開會討論表決定期至今年陽曆二月一日爲限將從前民戶拖欠之倉費并應納之積穀必須一例催繳決不稍延云

要秧歌致成命案

本邑歷歲陰歷燈節市內大小商家供燃燈放砲以助興趣觀看人山人海昔時商家曾扮秧歌遊街演要因惹過是非作罷今歲江亭軍艦士兵忽扮一夥高蹺秧歌曾於去冬逐日演練止月間上街遊要彼時駐本邑陸軍第三團長張佐臣亦諭商會首領扮演秧歌燈節之夜兩造行至通江街相逢讓路過去後兩下皆剩一二角海軍乃是一小丑竟於商界扮的美人相調戲以致互毆商會秧歌角色以刀刺傷二人遂送醫院調治當經該艦長尹祚乾親視傷人安慰一番該團長聞知嚴究凶手刻經官商說合尹艦長情願查究凶犯法辦該團長未允業將往視受傷人之海軍一名提交縣羈押嗚呼以軍人而演秧歌本屬不成體統尤復滋事該長官將何以爲情耶

▲扶餘▼

因病自縊

本邑東關子住戶劉姓家之甥許來子年二十餘歲係江省大同縣人在劉姓家寫從人素染抽風病在劉家調治罔效痛不欲生於日昨在西倉樹上自縊身死業經報官檢驗有無別情容訪再誌

▲虎林▼

緝私局認眞整頓

本縣緝私局創設年餘私鹽弊不堪枚舉擬幸經新總局長實行革新委啓昆爲經理員兼緝私隊長前來接管到差未久與地方商民尙稱和諧凡事一乘大公遇有公務進行必取當道同意並與縣政府會商佈告三次又在商會開導幾次經公衆表決不久實行搜查將來陳斤暢銷緝私進行當可預卜

救火無具

本縣近年來人煙較寄房屋日漸增多最危險者草房十有八九七日晚二鐘北頭道街王姓之房失愼軍警前往施救束手無策僅臨視其燒盡而已倘如人街商舖林立一旦有此等事發覺一無水會二缺消防器難免不有重大損害焉

▲舒蘭▼

馬團長校閱去舒

吉長鎭守使署派某參謀七十八團馬團長於日昨來舒校閱即下榻同興恒次日校閱完畢即行去舒云

李營副辭職照准

本邑駐防七十八團第二營營副李爾田因有他就呈請辭職業已照准遺缺聞六連中尉連副李占元最有希望惟倘未發表耳

公安局召集會議

本縣警察所業已奉令改爲公安局該局長張啓雲現奉省公安管理處委任令署理本縣公安局長惟以改組事項甚繁亟應研究以期完備故於今日(十二)召集各區公安分局局長來縣會議討論一切進行事宜云

獲犯送懲

本邑四境現在賭風甚熾三區保衛團昨在報馬川抓獲寶局一場賭犯十名又五區警察在老黑溝于家店拿獲賭犯數名均已送縣罰辦云

▲阿城▼

各校開學

本城教育局局長胡純智以各校假期已滿通知各校長教員到會討論開學事宜定於陽曆三月七日實行開學現在各學校已遵期開學矣

▲樺甸▼

孫局長出巡分局

公安總局長孫玉符到差伊始抱定一種整頓方策故大批更換警員以便刷新業於十號早六鐘率同爲警九餘名巡行所轄各分局云

胡縣長刷新教育

教育局長常文伯秉承當局意旨陳述改革教育愼選教員等條陳當蒙縣長嘉納猶恐各校長教員奉行不力故日赴第一二三等校視察以期教育發展學業蒸蒸日上云

入窖斃命

城東二百餘里漂河地方農民郁姓於去秋掘窖一區貯蘿蔔日前差年青下窖取菜一經到底即行斃命窖上人未免愕然但該窖內因久不透空氣則炭氣橫生空氣吸盡人無空氣倏即斃命惟窖上未諳此理年少退雖兩人銜接而下則兩人亦即斃命連死三人亦可憐矣

淫爲萬惡

磐石與樺甸毗連之東北岔地方居民劉向五年廿一歲妓好如女惟性極淫蕩生平好探野花恰巧比鄰王姓女年屆二九秀色可餐幾經鉤搭乘隙成姦於是祕訂白頭之約曾於古歷歲底双双逃至樺甸城東某廠子地方租房潛居但王女之母矢志守孀只有一女一子自女被劉某拐逃後想女情切遂仰藥自殺所遺一子痛母死於非命亦自經死乃爲一逃女竟釀成兩條人命當傳入劉向五父母耳中於是既恨兒之行爲非法又憐兩命牽累一對老夫婦遂亦一併自刎蓋以劉王兩家一爲男一爲女竟釀成四條命案未免人言嘖嘖轉相傳亢入拐夫逃女之耳頓時驚懼異常織思兩家父母及小弟均爲我兩箇人死於非命於是捶胸大痛追悔何及與其誤親而苟生焉如仰藥而爲鬼以故一對狗男女亦双双自殺矣奇劉王兩家父母之屍當由磐石縣長驗畢掩埋而其一對狗男女之双屍即由本地十家長將兩屍一併置於牛槽內報樺甸縣驗訖仍用一箇牛槽盛殮運出葬埋云

▲五常縣▼

謀害胞弟

五常三彩橋南屯住民崔某年花甲以務農爲業所生二子長秀山次秀嶺兄弟卒素不睦去歲次子娶妻宋氏因辦親事欠債拾餘萬吊其長子居心不良用欲謀害胞弟以賣弟妻抵還外債並將一切家產獨吞去歲七一月間其兄勾引其弟至南山打獵至該處即用木棒將弟之頭部打傷斃命回家隱匿不編過廿餘日家中知被人所害報官驗畢至今尙未破案不料日昨突然得有確息係其胞兄所害經四隔將秀山拿獲綁解來縣交公安轉送縣署確否容再訪問

解欵進省

駐五永衡官銀號日昨乘氣車將所存之欵解省經保衛一隊長姜鳴鸞帶兵護送云

王局長賠修公產

五常教育局長王筱東任差年餘將各校頓整一新不料去冬因夫役燒坑不愼失火焚燒該局正房五間該局長情愿賠修日昨將木料及磚石完全備妥現在僱車拉運以備開工云

▲延吉▼

經理易人

東三省官銀號經理馬一清(三月一日)奉總號函開調延號經理馬一清回總號另有差委所遺經理一席派谷客前往接充等因奉此谷氏已于三月六號抵延八號任事除呈報號外檢同印鑑至存清查備案云

局長升調

郵政局(三月一日)奉到總管理處途令張局長調升濱江總局長候委延吉郵局遺席委鈕其吉接充該氏于三月六日由濱江來延接收視事云

入婦離婚

北興隆街林雅齋刻字局裴某年卅餘歷于客歲十月間娶得鮮人朴姓之女爲妻年双十過門後水性揚花招來野男子不離其門曾經裴某禁止數次未見効果實無良果可禁乃於三月三日夫婦廿愿離異現經法院存案倒回金票三百元云

▲青岡▼

春丁祀孔

月之十三日爲春丁祀孔之辰青岡教育局除先期函知各機關以及地方士紳等屆期參與典禮外並預備三牲酒醴香帛等祭品於是日早十句鐘齊集三聖廟大成殿舉行典禮主祭官爲劉縣長助祭爲教育王委員(敎育劉局長晉省未歸該員代理)一時儀式端肅秩序井然頗盡尊崇之誠云

妓女潛逃

艷春里双喜班妓女紹卿年屆花信貌頗不惡樹幟青閣一年有餘事由頗稱不錯因之該班主依爲搖錢樹孰料月之十二日晚九時該妓以吸鴉片爲由竟與其情人某甲双双潛逃該班主候至夜半未歸始知其逃逸隨報軍警稽查處代爲搜查外並派蝦兵蟹將四出尋覓能否弋獲尙不可知

▲林甸▼

縣政府承審更換

縣政府承審院鏞奇因有他就業已辭職遺缺聞派張荷卿縣長由省選聘法界熟手之王某接充云

經理辭職

本邑官店經理王鳳閣商秀石任事數年頗稱完善招待過往軍警無不週到因此歷任商首領均爲嘉許自客秋改組爲軍警招待所貨資減輕以致該店大受賠累之虧據情懇請商會設法維持未能如願王經理遂即辭退業經商會允准遺缺另委楊海峯接辦云

▲綏化▼

公安局取締散兵

公安局近日散兵游民既無職業殊非正理乃張貼佈告限期令其出境以期各謀生理而免生事現已實行此項禁令以清市面云

綏海路客車擁擠

呼海路之綏海一段自去歲開通後營業非常發達彼時因糧業運轉貨車佔其多數今則貨車仍舊而客車又感擁擠日昨(十一日)有客由綏赴海欲購車票竟因客多車少而返詢之車站人員謂此等事件每日有之然則該段營業之繁盛可想見矣

鄉婦竟闖入縣署

日前(十一日)有不知姓氏里居之鄉婦一人手携清酒二瓶闖入縣署直達縣長內室縣長夫人見其來得突兀方駭疑間該婦忽問曰你是那裡人(對夫人說)縣夫人以其出語尤爲離奇反詰之詎該婦更答非所問其言我當家的在這裡打官司我是來求情的縣長夫人聽其言語殊無倫次乃令其遠出究不知其來歷底細比及縣長究問傳達處是否知悉傳達處當以不知對經縣長施以薄責以儆疏忽而該鄉婦之一段事蹟已傳遍滿城矣

靈藥暢銷

自烟禁重開鴉片流毒深入人民反其道而行者又借斷癮之名隱行其殺人之業如嗎啡海洛因班含有麻醉性之毒劑復乘隙而來有心者引爲深憂茲有李某者在本街售賣三育堂戒烟靈藥一時購者多謂服之有效查該劑係流質似無何等毒性藥品果然若此實禁烟前途之曙光而爲有志拒毒者之一利器也

▲呼蘭▼

劃一度量

廖縣長蒞職以來洞悉奸商大斗小秤民受荼毒近奉實業廳諭令商民於三月十號一體赴縣領取官斗劃一度量改革舊弊並示勸量局規則曉諭商民遵照辦理云

▲巴彥▼

才團長奉召來巴

駐慶城縣之才團長前爲請旅廳下現因潮流及統系將靖旅遣散縮編之團撥爲駐巴王旅長兩屏節制現團長宏楊氏奉旅長電召于日昨來巴下榻于義和隆以便晉謁請示機要云

負責潛逃

住戶尹海樓冒官穀詐無惡不作迭誌本報茲聞該尹某於日前因各處討索欠欵者無法應付一時支弄捐塞過去遂即私自秘密潛逃無踪各債權人非常懊喪云

告
本行股本三百萬元在財政農商兩部暨奉天省長公署財政廳註册專辦各種存款放款匯兌一切銀行業務如荷惠顧無任歡迎
行址奉天大西門裡　電報掛號一一三八　電話中一一三八號　日一一六　一〇八五番　九〇七番

[illegible]在本埠已將各種類數目分晰印就標單擬定於陽曆四月十日爲投標日期各處商民如有欲承購此項衣服裝者可於規定投標日期以前來廠驗視接洽一切俾資領取標單暨附呈押欵錢條以符手續恐未週知特此廣告

一○校址 遼寗省垣小河沿　二○資格 舊制中學畢業或同等學力　三○考期 七月十九廿　詳章函索即寄

啓者敝社開設奉天日站彌生町八番地三層樓房一二三等房間專接中西旅客設備非常精良如暖氣自來水電燈電話電鈴銅床鏡台浴室等無不應有特備中西大菜各種名酒隨意便酌應酬周到格外克己已謹擇於二月二十三號開幕恐未週知特此廣告

[illegible]交福和昌之虧欵且存有敝號之股票敝號已產交租機歇業所有各股東之股票無論落於中外誰手抑或自己保存概作無效恐未週知特此登報聲明
執事人 盛瑞林 啓

大石橋▷ 開 營口到 營口開 大石橋到 [illegible]

安奉▷ (往安東) 奉天開 本溪湖 橋頭 雞冠山 安東到 [illegible]

金福▷ 大連開 金州 貔子窩 城子疃 [illegible]

平奉鐵路▷ 瀋陽開 瀋陽北站 新民 錦縣 山海關 唐山 天津總站 北平到 [illegible]

上記直通快車等由瀋陽北平

四洮鐵路▷ 四平街開 鄭家屯 洮南到 [illegible]

吉長鐵路▷ 長春開 吉林到 [illegible]

東省▷ 由滿洲里到哈爾賓 滿洲里開 齊齊哈爾 安達站 哈爾賓到 [illegible]
由哈爾賓到海參崴站 哈爾賓開 石頭河子 綏芬河 海參崴到 [illegible]

長春哈▷ 長春開 雙城堡 哈爾賓到 [illegible]

生殖靈

要康健無病 長生不老 惟有服

功効偉大 非比他藥 常服不輟 定得實驗 夏天進補 惟此最宜 即日購服 幸勿遲疑

奉送

最新出版精美絕倫「返老還少金函奇書」內載中外驚奇之新聞近代才媛之玉影名貴雅致興趣無窮閱後增長秘訣保管強健身體來函索取請蓋印章不費分文

代理各埠 外埠經售

江省南大街 長春北門外 吉林糧米行 營口二道街 安東道署街 江省中西藥房 江省德泰盛 奉天大成藥房 奉天五洲藥房 長春興亞藥房 長春錦祥 海倫和盛 海倫久長 金州老逢記 延吉全泰恒

中大銀號內 中西藥房內 五洲藥房內 中西藥房內 瑞祥泰內 濱江泰華西 濱江寰球藥房 大連華泰藥房 大連德記泰西棧 大連廣生堂 三姓同益和 安達中西藥房 洮南德慶仁 雙城華西藥房

三德洋行分銷處 三德洋行分銷處 三德洋行分銷處 三德洋行分銷處 富錦永濟醫院 拜泉錦和盛 巴彥信記書局 綏化錦合隆 大石橋長生 呼蘭德興長宏 克山德興祥 普蘭店德康記 農安瑞興隆 瓦房店康德記

大連分行臨時啓事

本分行住址在浪速町九章綢緞局隔壁華昌錢莊樓上 電話六五二一九

丙寅海外貿易公司

營業部 電話 中國 一一一八四一 日本 三一〇八八 奉天小西關電車站

本公司代理歐美著名各大火車製造廠家推銷各種新式機關車頭花車貨車鐵篷車鋼軌叉道及一切應用材料

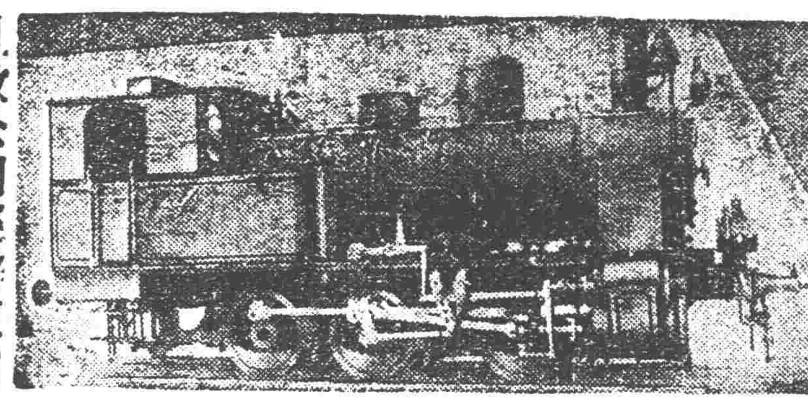

且做公司經辦東省各處鐵路車頭材料甚多經驗稍富倘蒙詢購估價尤其迅速

金剛鐵色藥片

最新補品 負責任 得人生幸福

可免除離婚

此片是柏羅斯博士。心血所結成。扶陽固本萬試萬靈其妙誠屬有不可思議之魔力。服過者。當知其妙。凡陽萎不舉。時舉時萎交合無力。才交即洩。老年精衰。精薄。婦女子宮諸症。服後不但萎者立舉。且能延長。誠為不幸病之至寶。

長春發和謙天保堂 長春中西藥房 耀廷藥房 長春長生藥房 泰和祥 吉林五洲藥房 中西藥房 吉林三益堂 濟生藥房 江省中西藥房 育生堂 哈濱泰華西 永德堂 海倫久泰長 巴彥長發福 安東大生東曹蘭店 康德記 昂溪永泰和 大連華西藥房 柏羅斯大醫生金剛鐵色藥片料每瓶四元普通每盒一元四角總代售 小西關大生藥房 奉天大吉祥 奉天歐美藥房 奉天中西藥房 奉天大成藥房 洮南德慶仁 湯源世源太 千金寨信仁堂 總代理哈濱亞一

新田式皮帶

耐久無比 天下絕品

星牌、地球牌、金地球牌

製造元 新田帶革製造所

滿洲總代理店 奉天日站浪速通 合名會社 藤田洋行

取締役 安田善四郎

正隆銀行

奉天浪速通支店

(日電話五五四·一六五·〇六〇八)

小西關派出所 小西關朝鮮銀行西

華電話七二號 日電話二四番

萬達民國際醫院(特請來院實驗便知)

專治下列各症手到病除

一、肺結核、淋毒性各症、魚口便毒、痔瘡、

一、神經衰弱、精力缺乏症、動脈硬化症、心臟病、婦人病、各種炎症、

一、嗎啡、鴉片中毒症

對於肺病嗎啡鴉片中毒者特別應許商量

大連市西崗子尾上町四十二番(日吉町電車站下車)

國際化學研究所製藥 附屬治療院

萬達民東三省總代理發賣所 電話七五一一番 振替大連二五一〇番

招募分院及代理店

奉天 亨得利鐘表眼鏡公司

老公司大西門裡 電話九七二

新公司城內中街 電話一九八三

歐美生乳藥

此藥善行氣血能使乳腺發達乳汁濃厚有力服用一瓶後乳汁源源而來能增長八倍之多百服百驗誠生乳之靈藥也(定價每瓶現洋壹元貳角)

代理店

吉林東升達 吉林濟生藥房 長春泰和藥房 長春中西藥房 長春興亞藥房 長春德昌魁 營口東盛昌 懷德縣福盛錢 總發行所奉天城內鼓樓南

公主嶺三合公 鄭家屯大合興 四平街同義鑫 八面城彩裕隆 遼陽天延成 下九台中勝 營口元勝川 開原德祥厚

長春耀廷大藥房 海龍街西藥房 大石橋衛生堂 蓋平恒裕堂 熊岳同興順 向陽山四盛合 松樹驛福合成

分發售 鼓樓南路東 歐美大藥房西號 亞洲大藥房

奉天 義川海外貿易股分有限公司

地址 日站千代田通三十六番地

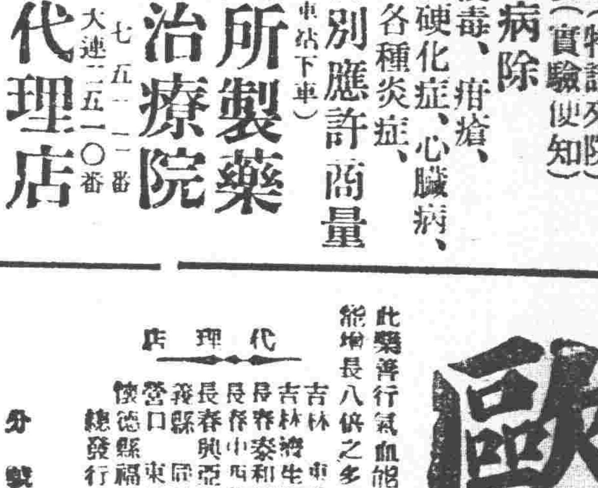

東三省獨家代理之德國漢諾馬格克火牧機頭特別利益行於歐洲適土經過溝坎如履平道進退自如且於耕種省工省油遠勝於他種機頭之不經濟敬希早備技師教授不取分文倘蒙賜顧歡迎之至

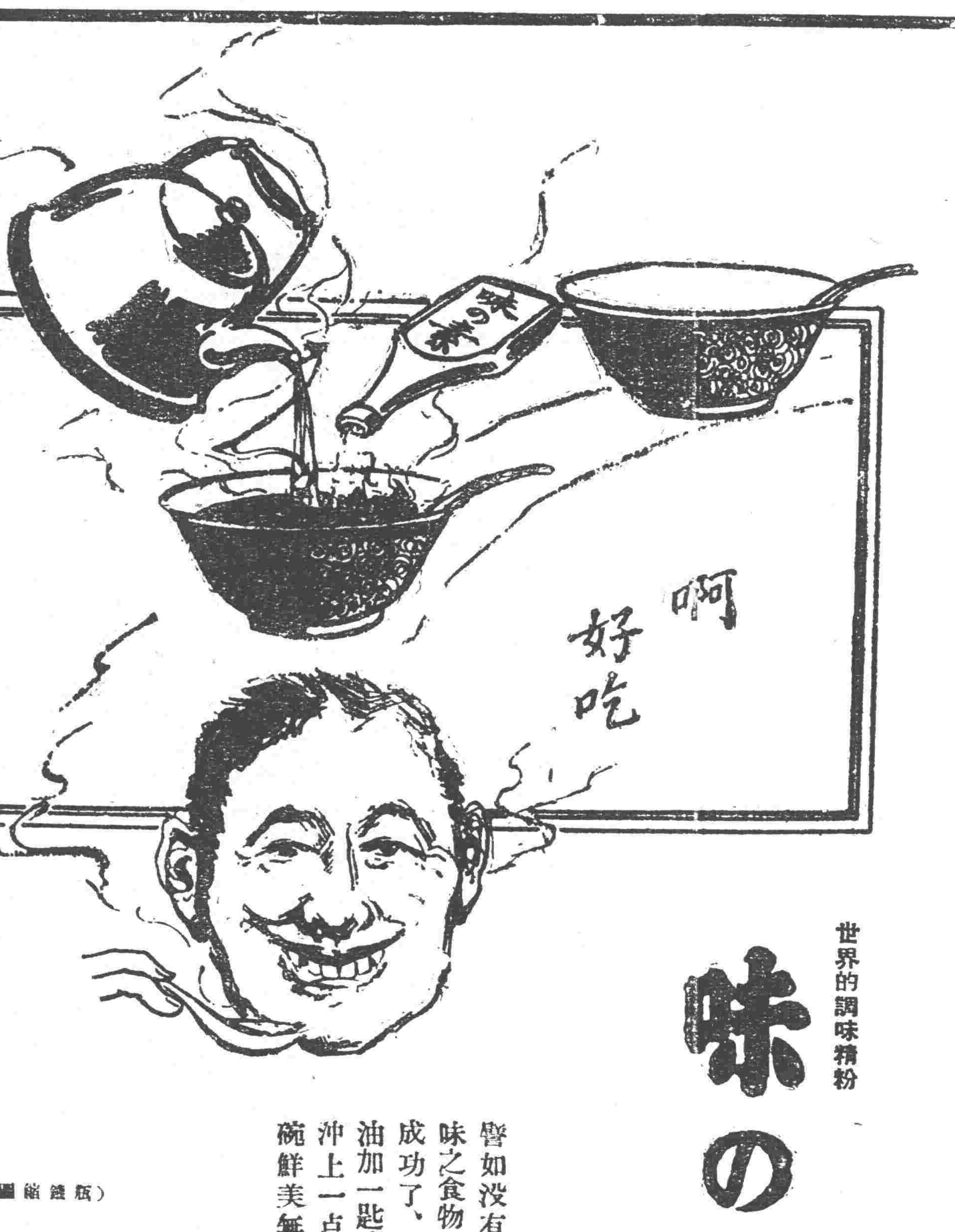

世界的調味精粉

味の素

(味之素)

譬如沒有材料要製一美味之食物只有味の素就成功了、即碗中擱些醬油加一匙味の素其內再沖上一点開水、立成一碗鮮美無比的醬油湯了

(版鐵縮圖)

C—184

神皋雜俎

歡迎投稿

小說

浪漫小說　春之微笑（三十四）　（小天）

『阿保羅他既。是宇宙間的一位藝術之神。我對於他。最得萬分的崇拜萬分的愛戴。因我自有生以來。就想個個到他的面前。所以這次。我更不能不前往見他。那麼。敬謝女神指導。我即時便要走向那燦爛的山路去了。』

『指給人類迷途者光明道路。那正是我們女神所當有的懷抱。你無取乎先道謝詞。只要你能皈依藝術之神。完成你詩人的使命。那是我在幽靈裡對你最大的希望。也是你未在這座大山裡面。未容容的遇見了幾位神明先哲。你可以歸去罷。不必再在此桃林中有所盤桓了！』

女神對著詩人說完了這些安慰勉勵的話言。當年詩人便從古樹上面跳了下來。仍舊細吹他的短笛。一陣激越。一陣稀微。一直吹到桃林的外面。他纔敢回頭向林中窺看那位司春與花的女神。是否對他吹着進行有所觀望。他且行且顧。已經走到了綠野麥田的平原。從桃林上面的雲氣之中。方能一瞻女神的微笑。他心裡一時生出來好多的情懷快感。於是更且行且歌。

我一歌兮吹笛。吾樂何陶陶。山有靈兮嬌吟。韶總碧東皋。◆神無私兮余慰。爽氣染綠袍。促建設兮人間。英勇自堪豪。◆古柯論兮苦紳。仙影擬潔操。我無負兮乾坤。歸若柳與桃。◆福婁羅兮懷慈。阿保羅徒高。藝術流兮愛河。天際泛歸舠。

他歌罷這節小曲。乘興又狂吹一陣短笛。吹過短笛。又狂奔一陣。這時。回頭再看一看方纔經過的那座桃林。已然是遠在天際之外了。他轉過頭來。向前面遙望。晚霞似火。春雲時而捲舒。時而幻滅。艷麗輕淡。點綴得日暮的高山。格外有一種莊嚴神秘的奇趣。他心裡雖想着時參謁那位久仰深慕的阿保羅神。但在錦繡一般的夕陽路上。他只有手擎短笛。一味的高低細吹。使阿保羅神知道他已經來臨。（未完）

筆記

▲文藝叢考再編　（陶明濬）

賦說

士衡子安。原結於流制。流制者。異於宏規而言。賦之篇章大者。其規模不能不宏。賦之宜於小者。則規模亦不得小。此之謂流制。如崇陛高殿。貴乎宏廠。小室深屋。宜於幽奧。今以燕居之處。不求精者。專務博大。則容膝之外。不知更有何取哉。小賦之宜於巧。宜於精。誠者皆知。其制宜乎流動。而不當拘板。固亦作者之通義也。流制之義。周流不居。因隨勢而為之。當多則多。當少則少。宜發則發。宜收則收。初無成見存於胸中。自有靈機。存其腕下。此流制之功用也。若入篇文章。章制已有一定。限制於人。束縛馳驟。力能舉者。固有奇偉之觀。力不能舉者。則陷謁蹶之境。有如用兵多者。進退不能自如。勝固可喜。敗則自相殘殺踐踏。片輪一馬。不能反突。用兵本以制勝。此拘於制轉以致敗。制之不可拘。而法之不能泥。固有如是夫。若夫流制。則如用兵之少者。人自為戰。以殺敵致勝為道。初不拘於定制。因地不同。因勢不同。流動自如。誰能限我哉。

故流制者。猶言活法。天下之事無窮。吾之法亦無窮。則何憂乎事之多。而機勢之多變也。天下之物甚多。吾作賦之法亦甚多。流動不拘。因時而定其制。則吾進退。一定不紊綿綿之然有餘裕乎。景綿綺巧。綿理有餘者。綺巧二字。賦之體則然。綿理二字。賦之質如此。綺者如錦縠之類。天然細賦。非大布之衣。大帛之冠。所能及巧者。如公輸子馬鈞之儔。非十指排籤。汗顏血稿者。所可效。以此為賦。得其本矣。夫典料甚多。詩書具在。吾所以取之者。不能不有所擇。擇之而精也。則其體先如。其文焉有不好者乎。擇之而不精也。則其體先壞。如木已朽矣。雖之何為。墻木糞土。朽之奚益。君形者亡。其末奚。固不能補。此一定之理也。綿理者如人口理之細也。如錦綺質地之善也。得之天然。成以人力。其善一也。

別錄

▲貪與奢祿與廉　（馬金言）

夫執政有司。皆法定之公僕。直接間接民意之代理人。彼有身有家。以其幼學壯智之長。而因事以貴之。俾其錯其克用。勞其必計以為民興利除害。非為層層階進。耀身光宗。論生活之偏。亦一絲宋自。求貴不成。必去求富。況有種種之權勢之操。孰不乘便以圖阿堵。而作青由退步。莫袁資發乎。故今日言官明日事馬。是能任事。寄祿養廉與春種秋收。技藝求值等也。第是一自有清入主。官俸由粟米布帛。易為金銀。恤民之負重也。薄其官祿。每一二品疆吏。年僅二百兩。川資未曾不善。但厚許上下交際之費。名曰陋規。其額十倍于正俸。于是無恥之徒。即藉此路。以巧奪于民收多報少。截留隨意。侵欺腴削。撐支有詞。貪婪之風。由致大起。降及民國。十七稔中。仕途壞充。人浮于食。規定收支。不量國計生活。俸偏依其數。消費增無限。昔入百金。一人一家可烝。今猶其數。一縣。不分明人多寡。或行包辦之法。一省而時見踵決。內分沾。不問從公者身家。與所得之俸。能否足恃。人非至清。行非至廉。孰肯量入為出。數米而炊乎。一旦臨膏腴之境。左右逢源。處網利之機。寶山可採。焉能不因勢乘便。探囊取物。倩吊當前。擇肥而吞乎。是立法未善。啟人之貪計。積習相沿成俗歟。

東西各國。官之俸皆隨國力民生之量。以定支給。如日本郵差。月薪。有一百四五十元金票者。合奉毛幣。四千五百元。供十口而有餘。中國交通界。較外界之薪金為優。細與物價計。家累稍重。便不敷費。再經時日積壓。不解個混之燃眉。少不外貪圖賄。能乎不能。是破瀕之道。食祿而患拮据。賂其溺于賕也。況古之取才。幾經甄別。如漢之賢良文學。以德頌發策。能自奮其說。然後是官之。猶須觀其試習之效而後退之三試吏部無底。如韓愈除之。今則借賤以資。取之任之者寬。貴之賤之已甚。蓋因求過于人于于浮賦。一介四之易。分而祇十席。嗚嗚爭錄者百人。甲辦政。乙懷刻中。患得者多。患失者亦多。為貧而待沽。誰我何羨乞憐。伏臘而希光。柯服亦樂。娛進計政一途。成抱朝貧夕富。重利輕名之念。故凡屬財界公僕。即夙性硜硜。一介不苟。局外視之。亦不能認為清風兩袖。譬如一稅差月俸廿元。每日不及四角。一食一飲。稍自放費。虧累隨之。再有俯仰之待。贍豈兆。涔尺雙。至活可乎。由此而推索。日貴官必才稱。自好志大之士。顧犧牲以求。褒褒之代價耶。權利義務相連。功名利祿為希望。寧不得。明得不敗。勢必挺而走險。思出其外。假公之權力。以濟私圖。之護符。上下相賊。得時則奪。亦人之情也。迴者。由破壞後。漸有建設之行。過渡之中國。舊樹開新局面。幹部人才。推翻刷洗。以冀官需其食。人盡其能。公盡其益。民沾其惠。必自止貪始。而消極方法。即在分官秩之繁簡大小。而重定養廉俸祿之額。不必全國一律。而在按各地方生活狀況。與經濟豐殺以為度。如醫士。每月二百奉洋。論境論時。斷難維持。若增其倫數。又苦收入不及。選手得用以一當十。寧秩勿濫。不知若容其作弊。較增民負担為多。且甚究其官之俸。信于末僚。固彼任大責巨。宜其厚也。然亦有居名不事事。而素殘。大權旁落于參佐。貴成旁貸于左右者。故大官宜減。小官宜增。庶幾勞逸調劑。報酬中用矣。記者獨谷谷于失。非謂奢侈必入貪。祿過必不廉。人非增加聚斂。至不小官叫苦。凡人之生。不足則妄取。叁不擇道也。長慾則無饜。蕩性適者也。皆中人之志。流俗之見。乏前制之過也。若導歸致遠。隨遇而安之才。知命知止之士。決不肯役耳目。快私欲。而損其高尚之操。孔明躬耕廿年。臨終。桑田如昔。胡林翼身後析產。每子僅得四千貫。中外清廉之士。代有其人。彼草盛世。林肯。及宋代理學之邦。聖賢之化。其高風亮節。不遜於神州古哲。所謂十步之內。必有芳草。十室之邑。必有忠信也。當今首要務格多。恢奇麟鳳。中西兼學之英。一翻維新。不殊篳路藍縷。底柱中流。宜易止億。高仰鏡。寧治自由之民。有新德之表。惟祈洞照難遺。矯枉於偏。轉移奢化。內聖外王。為治之道。不外咀嚼人情。因時制宜。根本之建。即在稱物而施。因革損益。以儉為剛維。三民之工作可得健旺之速果。以廉為官守。五權之運用。定收人才之功效矣。故分而論之。推情以引申之。讀者勿嗤其嘵嘵刺刺是荷。

擴充文藝版預告

本部茲為闡揚文化誘導思想起見仍將篇幅擴充使有投稿餘地幸望讀者不時賜教為盼竊惟本報文藝版十餘年來提倡文化啓發一般社會之知識鼓吹青年之文藝雖不敢自伐其功而東北文藝界所以有今日者本文藝版未始不無相當貢獻方今新舊兩思想均有認真研究之趨勢新文藝外國學之發達實有一日千里之勢今後本版以順應此等趨勢遂漸改革俾成社會公共的學術機關一切尊重讀者之意見凡惠稿者務請自加圈點妥分章節使社員得省一分手續則大著必能廻期發表至於投稿種類毫無限制除純粹文藝的學術作品以外關於短小精悍之有趣文字尤為特別歡迎此外名人勝地時裝風景及著作家藝術家各種照片願在本報發表者亦可酌為製成銅版隨時刊登即將此版贈於本人以答雅意肅此謹白諸希朗照

本報文藝部謹啓

戲談

▲洛子是什麼東西　（正人）

洛子是什麼東西？有的人還美其名曰『半戲』。眞是慚愧呀慚愧。洛子是唐山灤州一代的土調兒。也就像鄉間所唱的蹦々兒。詞句粗鄙。韻調低淺的一夥狗蹦子便了。論文的魔力。不過是僅獻給洋車夫們的消遣。智識界的人們有幾位去看這些東西？還有昌灤樂一代土着們也極來歡迎。因為這是他們的地道貨。再有都份無智識的婦孺們喜歡看。為的是宅唱出的詞調。都極平易簡單。容易懂。以上這些實在是被洛子戰勝了。實在沒有什麼深奧的理由！

我從沒看見有一對燕侶鶯儔喁喁卿卿。我的新青年男女一步一步去到洛子園裡去。或是由洛子園走出來的。這固然是我一個人。在屋子裡的想像。是否我並沒有去過洛子園聽洛子。事實上或者竟不於是？還請閱者替我想想這樣不同脾味的粗鄙東西。能不能供獻給現代的新青年。再進一步說洛子能否作文學家藝術家和智識級階中的人物作消遣？那麼就是中等社會人物。又何必去看呢？

眞是令人百思莫解的事。就是平日三門不出四戶的千金小姐。上元節竟肯出來到四平街裡去擠。挨肩擦背的挺燃！不是鞋丟了就是戒子沒了。再不就是爭先恐後的看秧歌狗蹦々。這同人們愛看洛子是一樣的比喻。

當局有審查戲曲委員會。不知為什麼不取締洛子？

最可悲的你沿街走走看。幾歲的小孩都知道『馬寡婦開店』『小老媽開膀』並且能唱幾句。還能傳神！

假設奉天當局不及早設法取締洛子。幾年後。奉天就成洛子的奉天了！

我為什麼排斥洛子？因為它——『能給人們一個頹風淫俗的整個動機！』

是『傷風化』『傷大雅』破壞藝術破壞文化的前鋒！同胞們。醒吧！

閒話

▲奉票的將來　（隱虛）

將來奉票。將跌落到什麼地步。這個問題。我想在東三省的中外國人。尤其是遼寧一省的商民。一定人人。都懷著這個疑問。逢人就問。報上要一有金融界的新聞。更為注意。心到所在。就是懷著一種憂懼恐惶。要打聽奉票的將來。究竟到什麼地步。纔為止境。有的便說道。等著別忙。早晚要論斤論管。竟等於擦屁股紙。有的還舉出例子來說。你看『馬克』『羌帖』。吉林永衡的官帖。黑龍江廣信公司的票子。宗宗件々。俱都是前車之鑒。但話是這麼講。又有人搖頭否認。對於前者所說。不但不予以同情。還斥為胡說亂道。一邊搖首。抱一種樂觀的態度。對大家說。不能⋯不能⋯那一定不能的。一則有官家維持。不能不管。就以先奉票毛荒。那也是打仗打的。二來有楊鄰葛。常漢襄他們。叫奉票毛。又有些搗把的。故意起鬨。不能就任著毛下去。置之不問。然也為不至於這樣毛法。再者你別看一時。官場之中。也怎麼想維持。日聽說要提拏搗把的呢。有誰誰都被了押。不照錢盤兒。怎麼又回了一回呢？說著在眉目之間。很有得色。好像奉票的將來。很有把握似的。至究竟有無把握。記者也不敢揣測。只按著書生之見。論維持奉票之法。應采用孔子的政治思想。他曾有兩句名言說。『民可使由之。不可使知之。』簡而言之。叫一般傻百姓。就聽命令。不准有一點兒知識。一有知識。就想要究根兒。問底兒。第一要問。共出有多少億千萬的奉票。第二要問。現在的跌落。能否維持到法定的價額。第三要問奉票的將來。有何善策。若胡弄蠢人。也不用多費話。給個捧棒。就能當針。就說雪是綠的。也沒人敢質證。其最為政令所忌者。惟『開通民智』四字。教人民有知識。那誠然不是好事。而今而後。我主張開倒車。也不用設立學校。普及教育。最好不過。就是民可使由之。不可使知之。維護奉票的將來。及一切的一切。

陽三月十九日　舊二月初九日

癸佛成尾　曜亥誠宿

▲一白之人有享大利但缺人和往意要王甲坤吉▲二黑之人暗雲自除心志漸暢丁艮西吉▲三碧之人弱欲發展反遭失敗之日壬南甲吉▲四綠之人勵進以戒老歷委徹壬丁甲吉▲五黃之人不拘目前小樂大志以進大吉之日艮丁西吉▲六白之人志氣徒高常之業無展之日西壬南吉▲七赤之人與人停頓事亦可解決西北南吉▲八白之人運氣大開足以自由活動民已北吉▲九紫之人在外愈誇在內無難甲西北吉

廣告

面無血色

血為養命之本。血虧則體衰。從此面色蒼白。形容枯槁而多病！

百齡機

能生血生精

試服數瓶……可以補血液之虧耗面上漸現血色。一掃虛弱之病。而立見強壯！

（百齡機價目）（均按現大洋計算）

小瓶一元　每打十元
大瓶二元　每打廿元

東三省總發行所　奉天大西邊門外　九福公司

大連分銷處　華泰西藥房

哈爾濱分銷處　泰華西藥商行

各埠藥房均有出售

遼寧大威汽車公司附屬各項營業

（一）西餐部　刻已籌備就緒訂於陽歷三月十二日即舊歷貳月初二日正式開幕新張之初定九五扣減價一星期並永久不收小費

（二）鐵工廠　聘徒請有經驗之技師教授工專門承造各項鋼鐵工程並修理機器代配諸般零件

（三）修理部　專門修理汽車並代配汽車上各項零件改造載重更換車胎刷油加色一經收拾整舊如新

▲添設北分廠廣告　本公司刻因北關一帶乘客異常踴躍特在大北關橫街門牌五號添設北分廠一處已於本月十日先行開幕營業並為優待講武堂諸學員教官起見逐日加開大北關至東山咀子客車數次定價格外低廉

電話　總局一四九二號　南局二二三　日本一〇三五番　地址大西邊門外路南

捉拿劉允季　賞格現大洋貳千元

敝號櫃夥劉允季字欣如年廿九歲旅順口人身高約六尺臉長鼻高面色微黑所傳上頭左額有幼時被馬蹄相踏之傷疤一之長約寸齊照特亦紮隱見喜賈為惟一之口徵人通日語平若西裝形似退本惟又無轉語津方言略解取語行不能書蓋於舊年底窃而銀票支票盜千經理圖章拐懸金無貳今營發五百元逃走拿懸該踪允特者報懸賞如有千獲備劉知季踪酬現大洋貳千元拿有者其現跡通風報信以而號後欵酬大洋壹千元正部貽以待決不食言特此聲明

哈爾濱道裡地段街三十號　得昌號啟

領陽任台頭營東北陸軍十四旅六十九團團長　鄭第三營營長時公占先營附王公惠春暨諸位連長排長之德政

客冬自該營駐防以來所住純是閑房空院軍紀極其嚴肅與商民大小營業不但毫無擾擾而且篤愛非常公買公賣秋毫無犯該營素常之工作每日出操兩次餘皆遊戲唱歌集合講道以保護商民為目的以救國為天職朝朝如斯不論風寒雨冷晝夜辛勤不憚勞悴而營長務必率先躬行未見貽棄職責可稱尚武之精神模範之軍官動作不顧治軍愛民之道令人希奇實佩有口皆碑澤及民衆維護地方實難酬達開走之後思之無以為報只得登報以揚仁風而表微忱方不負鐵血良心作事幸希共鑒

撫寧縣台營小南關街　官鹽局　恒成慶　榮記　民衆代表趙奉芝　于恩波　廣興和　天興　福　東順增　永聚興　同勝合　德興泰　永慶長　東義順　慶興長　興順成　信記　公興隆　福順成　乾元泰　福記　興順長　福興德　大昌福　興聚達　福慶湧　萬聚隆　財正永　恭頌

市樓房出售　今有市樓房兩所坐落奉天小西門臉北車路路西中法蓄儲會文元合大東衣莊等居住前面鑲花磁磚美麗堅固交通便利因業主需款廉價出售有欲購用者請至大南關藥王廟後胡同門牌一二七號黃宅面議可也

奉天邊業銀行廣告　逕啓者本行前後行之津奉天兩行十足兌現準備充實信用卓著嗣以時局關係津行撤回統歸奉行兌現並為便於各界行使起見除在奉天本行營業時間隨時兌現外并委代兌處四處各界人士如有本券希即就近照兌可也此佈

奉天行址　大南門裡路西　德隆店胡同
代兌處　奉天　大西門裡　商業銀行
代兌處　奉天　大東關大街　東記絲房
代兌處　奉天　大北關下頭　福聚公
代兌處　奉天　小西門裡　益和永

吉海鐵路工程局廣告

查本路自朝陽鎮至雙河鎮一段釘道工程復經完竣茲訂於本年三月二十日開行由朝陽鎮直達西陽其西陽站即於是日開始辦理客貨營業凡運貨章程就近向各站站長詢問即知除將行車時刻表列後外特此廣告

吉海鐵路局工程
混合列車轉行時刻表

下行 11次車		站名	上行 12次車	
上午 8.00	開	西陽	到	4.00 下午
上午 9.17	到	雙河鎮	開	2.43 下午
上午 9.22	開	雙河鎮	到	2.38 下午
上午 10.05	到	取柴河	開	1.55 下午
上午 10.0	開	取柴河	到	1.54 下午
上午 10.55	到	烟筒山	開	1.05 下午
上午 11.1[illegible]	開	烟筒山	到	12.48 下午
上午 11.56	到	小城子	開	12.01 下午
上午 12.00	開	小城子	到	11.58 上午
下午 12.55	到	蕎麥楞	開	11.03 上午
下午 12.5[illegible]	開	蕎麥楞	到	11.02 上午
下午 1.38	到	磐石	開	10.20 上午
下午 2.00	開	磐石	到	10.00 上午
下午 2.57	到	靠山屯	開	9.03 上午
下午 2.5[illegible]	開	靠山屯	到	9.02 上午
下午 4.00	到	朝陽鎮	開	8.00 上午

自民國十八年三月二十日施行

哈德門
香烟確
保純潔

顧主諸君均鑒務希注意華俄經紀假名漁利請直函敝行專櫃部否則恕不負責
外備有專人應酬主顧即敝行　洋總辦愛夫英　華經理王墨初　仝啓

百利洋行特加倍利牌火犂及各種農具

CATERPILLAR REG. U.S. PAT. OFF.

BRYNER and CO.

世界第一偉機保險使用否則退回

最好快廉！

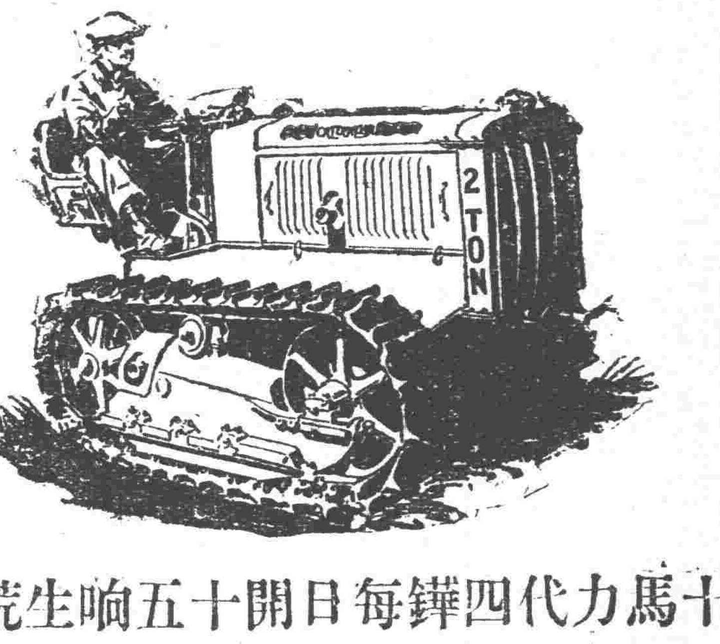

（二十馬力代四鏵每日開十五晌生荒）

加特倍利牌火犂機頭不用輪行何云因其輪上原代軌道勿論登山爬嶺泥濘亂道石堆沙塘全能通行絕非老式火犂可比

請注意敝行保險使用各項下列特殊功用

（一）保用開墾勿論何種生荒平漥全能墾植

（二）保用運輸由山林內拖拉大木勿論道路凸凹均能運貨粮能載重五十頓

（三）保用建築建設鐵路建設馬路

（四）保用開溝劈山拔樹向空吊重無不能用

贊助介紹人　本埠于師長殿舟　本埠用君汲三　增子固將軍　楡樹張科長慶言　東省鐵路公司　双城魏經理崇岳　吉林軍署安參議　江省張總長

哈爾濱道裡中國五道街九號電話二一九〇

百利洋行啓

（7）

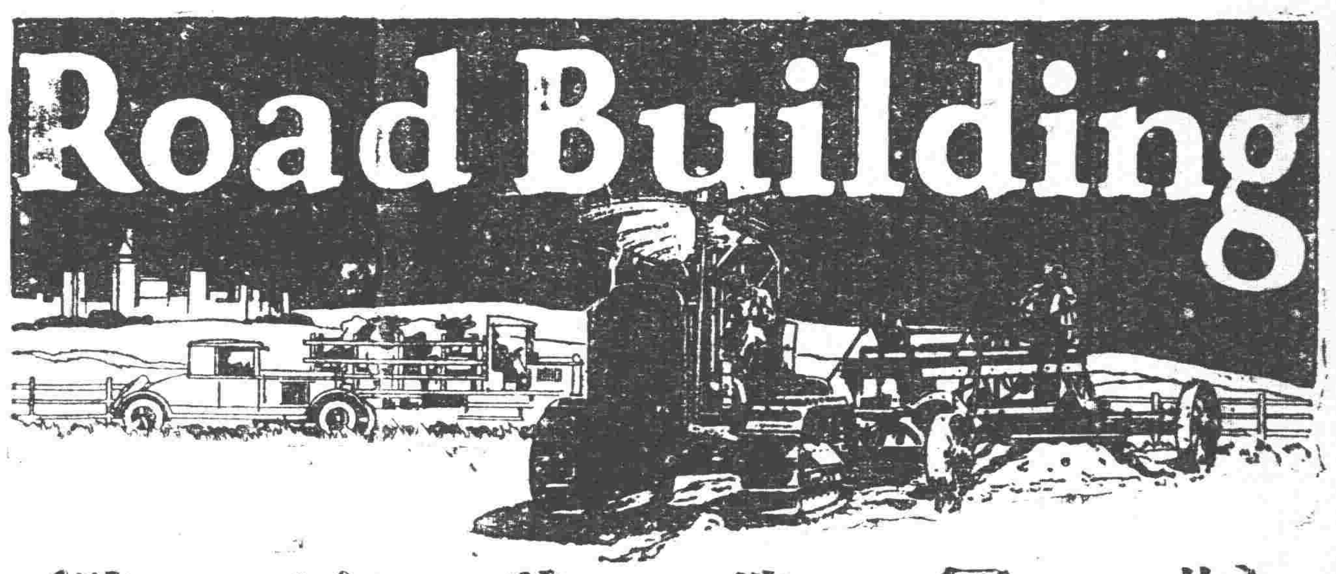

（此圖造建馬路）

保護皮膚

須備如意膏

朔風凜冽刮面如切若不貯備一種可靠之衛膚專藥如如意膏者則未免有凍指裂膚之苦如意膏不特爲保膚療膚之聖藥而且色香俱好上流士女以及兒童俱樂用之新紹劍露號來書云舍下小孩面上皺裂鄉人敗以如意膏即見肌理滋潤皮膚嫩白其奇効洵可佩云如意膏凡經售西藥者均有出售或直向上海江西路六十號韋廉士醫生藥局郵購每盒大洋六角六盒大洋三元郵力不取郵票收用

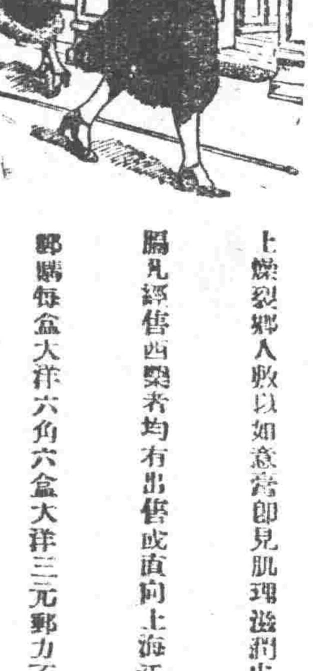

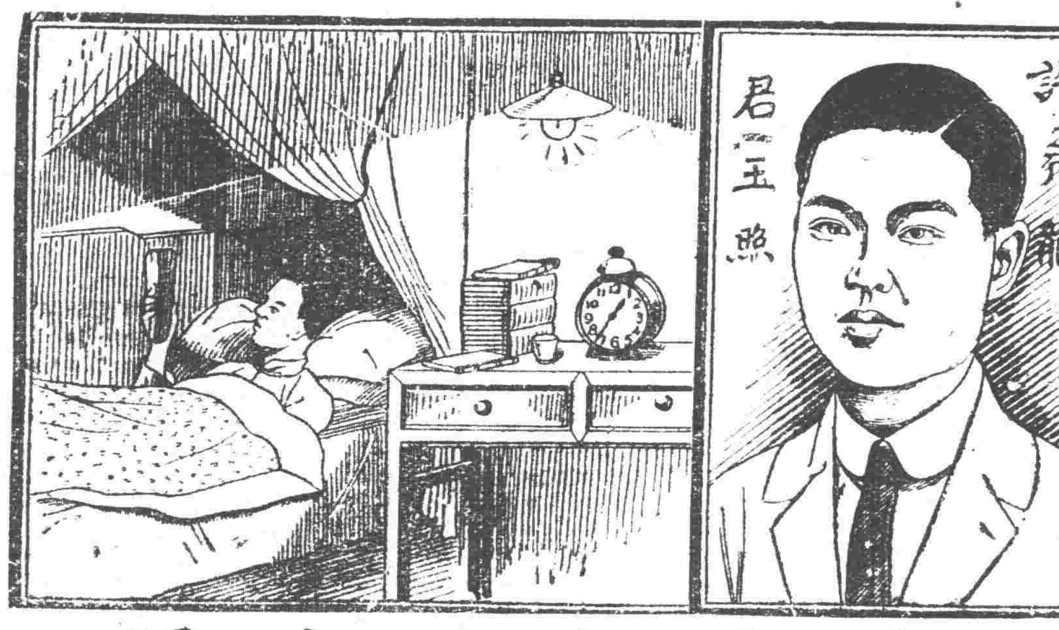

昨夜何時安睡

答此問題者曰「十點鐘以前」大抵只有百分之廿十點鐘或十二點鐘以後者却居百分之八十耳此八十中或因酬應紛繁不能早息或因眈嗜娛樂不願早眠此外更有好閱誌部之文人與夫研究學科之士子每不惜挑燈枕上徹夜呻唔此亦今日人民身體不甚強健之一大原因也　閱者諸君亦嘗因遲眠而身骨虛弱乎或竟因此而罹疾病乎若然請閱許君兗龍之證言便知韋廉士醫生紅色補丸正君之所需要也許君現居遼寧盤路火燈打路一千五百九十號彼之來書云「予性嗜書每閱讀至更深尚未就寢因此數月身體忽形衰敗體力全無疾病叢至雖屢經醫治終鮮實效後從友人之勸試服韋廉士醫生紅色補丸即覺痊可續服不久諸症悉愈今則強健且覺勝常矣」

瘏眠使腦部不得充分之安息因而衰殘致病韋廉士紅色補丸乃世界馳名補血之聖藥故凡因腦系衰殘血液薄弱而發生之各症即如消化不良少年斲喪咳嗽痰喘各種痛瘋以及婦科各症均善治之每價目每一瓶大洋一元五角每六瓶大洋八元總發行韋廉士醫生藥局上海江西路六十號各西藥店均有代售或直向本局函購郵力不取郵票收用

韋廉士大醫生紅色補丸

美國巧拿淋新到

主治

五淋白濁。便尿不清。尿道潰爛。小便困難尿中混血。尿道閉塞。膀胱發炎。疢濁重症請購試之定能應驗如神一瓶除根永不再犯

這是空前未有之新發明淋濁除根聖藥巧拿淋丸 Gonorrhoea Tablets 專治疢濁淋症醫藥無效或時愈時犯試服此丸定可斷根因該丸內含三大要素即一純檀香精（Sandal）（二）沙樓爾（Salol）（三）（梅天靈藍 Methylen Blue）此三種藥品均係殺菌滅淋清掃尿毒之貴重藥料凡各國醫學博士無不稱贊爲決妙之品

代理店

奉天五洲藥房　奉天中西大德生　奉天歐美大西號　奉天歐美東號　奉天大吉祥　奉天北市場　奉天恒濟堂　奉天大西關泰和堂　奉天同德西藥房　奉天利亞藥房　四平街天德堂　四平街裕慶長　四平街順新　四平街增德慶興

洮南德慶仁　洮南永和堂　洮南和發藥局　遼源大德慶　遼源廣生堂　通遼德聚成　通遼和發藥局　八面城德慶同　八面城和發增　范家屯天德新　范家屯天德慶　范家屯瑞生祥　新民屯新發德　溝幫子廣生堂　錦縣福陞永　錦縣鴻金生　鐵嶺南大成藥房

發縣大增號　綏中東和堂　山海關公和祥　開原德祥厚　開原德泰臨　開原生全堂　鐵嶺福合盛　鐵嶺合發久　昌圖德泰玉　公主嶺三合公　千金寨信仁堂　本溪縣春興堂　本溪縣與和誠　雞冠山德厚興　鳳凰城大生恒　鳳凰城大德生　安東福與堂

安東大生東　安東恆興藥行　安東東益增　安東瑞祥泰　安東福春堂　遼陽義和堂　遼陽源興仁　遼陽天鉅成　遼陽天福順　海城德一增　蓋平天一堂　大石橋衛生復　營口保興長　瓦房店康德記　普蘭店志義成　普蘭店康德記　貔口順義成　金州志義成　貔窩新泰成　大連西崗廣興堂　大連西崗天和藥房

大連西崗志義成　大連西崗同德藥房　大連市華泰藥房　大連市華西藥房　大連德記西藥房　大連增盛藥房　大連康德記　大連德記全棧　大連劉家屯　三十里堡志義成　旅順仙芝堂　旅順大德堂　長春世一堂　長春同德堂　長春天和堂　長春天育堂　長春中西藥房

長春泰和祥藥房　長春義和謙　長春天益慶　張家灣德泰增　雙城堡世昌增　雙城堡德興厚　雙城堡永德堂　阿城世一水　阿城世一堂　阿城永德堂　一面坡王盛隆　一面坡德和鈺　橫道河天合福　海林站會興堂　寧安縣振升堂　寧安慶和堂　寧安大和堂　安達站誠泰裕　安達站吉盛隆　安達縣延壽堂　呼蘭錦和彩　呼蘭天和堂

呼蘭河德興恆　呼蘭河復和堂　呼蘭河永德堂　通河縣同發興　通河縣和發通　甜草崗新來春　昂昂溪育生瑞　巴彥長發藥店　木蘭縣和發全　同賓縣吉盛去　方正縣和發長　三姓德慶昌　三姓同慶和　三姓河同慶和　三姓河天德堂　三姓河同順和　扶餘縣慶昌福　農安縣德興增　克山縣德泰祥　樺甸縣天益堂　蘭西錦和堂　大賚衛生藥房　海拉爾洪順堂

西集廢同發德　明水縣增和　烏吉大德昌　佳木斯德慶久　賓州榮陞安　拜泉縣天義房　烏珠河泉藥　十二站義陞　林甸順成　二克山盛盛　太平縣同興　富錦西盛　泰來華興　吉林泰昌　龍江西華　泰來行

設無代售處者請函寄哈爾濱…郵購…每瓶大洋…